盛京時報

陰曆十一月廿二日

昭和六年十二月三十日

發行人 佐原篤介
編輯人 菊池貞二
印刷人 東光明
發行所 盛京時報社 奉天鵬田町入番地
盛京時報文社
盛京時報支社

論說

辭歲 (石頑)

民國二十年之光陰。至今日而已僅餘最後之一日矣。凡屬公私各機關。均將於此作一大結束。而爲盈虛得失之總決算。吾人操觚以從事於新聞事業者。除編次來年大事記外。理宜還緝一年間之政治社會概況。向讀者諸君作一總報告。向之所希望於本年度者。而今果何如耶。試分政治人民兩項而略言之。

以政治言。名爲民治。而實黨治。名爲黨治。而實獨裁治。寧獨對峙。壞藏鬩亂。頻頻割據之期限虛懸。鬩國之分崩頻現。竭全國之民脂民膏。以養如許軍隊。既不足以禦外侮。復不足以保邊疆。無非爲各人擁護地盤。而不敢輕言裁減。所謂三民主義。固如是乎。此等狀況。雖不獨本年爲然也。但本年之治績何在。所謂訓政。所謂建設。大率徒託空言。不過於每次紀念週作一種不負責任之宣傳。等於不兌換紙幣之濫發。若夫內政。則爲保持均勢計。而任一不識政治爲何物之人物以充部長。則政治之贏敗。固無待蓍龜矣。至於自相標榜之革命外交。曉曉然日收回租界。取銷不平等條約。收回治外法權。結果不知何在。即以中俄交涉而言。莫德惠旅俄經年。而迄無交涉頭緒。使費之靡。甚且視外交官吏爲無足重輕。使館經費。久不撥給。致令各公使辭者辭。缺者缺。九一八事件之國聯會議。僅剩施肇基獨任艱鉅。尤爲彰明較著之失敗事實。財政則不知開源。而日以發行公債。搾取商民。從無公開之報告。加稅裁厘以外。實際上除加稅外。復平添許多類似釐金之捐稅。尤復無廉潔之官吏。藉公儲之歉。謀私橐之盈。即非然者。要亦酣歌恆舞。沈湎烟霞。喪失國土。毫無抵抗。三月於茲。仍無辦法。此爲一年來政治之現象也。

人民之疾苦。則自入民國以來。久已無所控訴。似可屏置不議。惟至本年而如水益深。如火益熱。已爲人情所不堪受。何況盜匪縱橫。民無安息。共黨之禍。其最著者爲皖贛湘鄂等省。此剿彼竄。迄未弭平。而長江流域之水災。又爲數十年來所僅見。蕩析離居。死亡枕藉。凡此諸省。其所受之浩劫。固爲特別嚴重。即未遭共匪與水災者。因社會之不景氣。而失業者所在皆是。復因賦稅之繁重。生計日超於緊迫。已是爲國家莫大之隱憂。迨至九一八年東三省事件發生以後。東北人民。固處於不死不生之苦境。即全國人民。亦同感事態之嚴重。爲之擾攘不寧。繼之以反日會之動作。經濟之壓迫愈甚。金融之周轉愈難。舉人民種種自由。俱爲黨國政治所剝奪。雖宛轉呼號以求黨國之統一。起而一致對外。而卒不成日喙音。仍然無人顧及。誰爲爲階。而使人民至於此極耶。此又總之政治不良。人民安得不受痛苦。上述狀態。吾人亦不過就其大者而標舉之。小者細者。奚遑枚舉。誠可謂鑄成大錯。往事不堪回首矣。惟冀本年之惡政治。與二十年之歲月以俱終。本年中人民所受之痛苦。與二十年之流光而俱去。則吾人將更洗耳視。當於來歲復與諸君相見焉。

拳與頭顱 (做)

學生首領曰。我等絕無越軌舉動。究不出乎「臥軌」範圍耳。我等揮拳喊口號。老拳無限。與頭顱碰衝。其頭顱爲姓王的或姓陳的或姓蔡的。皆所不知！

學生哭陵團 (做)

學生請願團。始而請願。終而搗亂。竟至推翻南京政府矣。

江南學生。頃又異想天開。行將有「哭陵團」之組織。古有秦庭之哭。七日不絕聲。秦師乃出。今數萬學生。謁陵慟哭。雖不能減嚇國外之日軍。然或足以令新政府諸公。望風卻走。亦未可知。

「對人」政爭 (做)

今之中國政局。乃儼然合離。固係異於不應時期耳。政見之爭。可以化除。所以英國工黨首領與保守黨妥協提攜。竟無不得也。若夫意氣之爭。則抵死不息。中國二十年來之政爭。無一不爲意氣之爭。換言之『對人』之感情問題！非『反蔣』即『擁汪』。即『排汪擁蔣』。按諸漢民與居正。均爲昨日之階下囚。對蔣介石含恨刺骨。而今日胡蔣居皆入五院長之列。未知彼此得相和無事？對日或可割地。而黨內裂痕。恐終不可除！

二十年度概算展限

國府訓令直轄各機關

南京訊云、國民政府二十一日訓令直轄各機關云、爲令遵事、案據本府主計處呈稱、爲各機關編造二十年度第一級概算擬請酌予分別展限、竊查預算章程第二十一條內載、各機關編造第一級概算、限十一月三十日以前送達各該主管機關、又第四十條載省市各機關編造第一級概算、限十一月三十日以前送達各該省財政廳或市財政局等語、查章程所規定者係屬永久施行之期限、而二十一年度概算、因預算科目細則、及概算預算格式之頒行稍遲、輾轉印發、致稽時日、距較遠之機關、勢難強以如期辦竣、尙應酌予分別展限、以免窒礙難行、現准財政部會字第一七四五六號公函、內開按奉行政院第五六八九及第五八九一號訓令、轉奉國民政府第五一六及第五二八號訓令、頒發預算章程辦理預算收支分類標準、預算科目細則、概預算格式及說明令轉飭遵等因、並准貴處歲字第三十一號第三十三號咨開前因及先後到部、查本部所屬機關、遍於全國、前項章程標準等件、轉輾印發、已離于十一月三十日以前到達各該機關、原章程第二十一條之規定第一級概算送達日期、對於民國二十一年度之概算、自難適用本部所屬各機關應編二十一年度、第一級概算、爲顧全事實起見、業經本部令、准予展期四十五日、統限於二十一年一月十五日以前送達、以憑彙轉、至本部所屬各機關主管收入、各因其性質而異、歲入概算科目、殊難強同、而貴處新訂歲出科目本部所屬各機關亦間有難於適用之處、茲經本部按照機關性質、分別訂定第一級概算收入科目則例十一種、並將貴處所訂第一級概算歲出科目、略爲變通、訂定則例、另附應行注意事項、逐條開列一併附發、以期整齊劃一、除分令所屬各機關一體遵照外、相應檢同收支各科目則例、函請貴處查照備案等由到處、本處揆度事實、認爲財政部所請推展編造概算期限一節、事屬可行、對於全國各機關辦理概算、擬一律准予展限四十五日以利推行、惟經此次展限之後各機關毋得藉故諉延、各主管機關尤應盡力趕辦、以免延誤、是否有當、合呈請鈞府鑒核、令飭遵行、至預算科目細則概算格式及說明、係奉鈞府十一月十三日通令、頒行全國各機關均應一律遵守、以昭政令之統一、財政部所送改訂之收支科目則例十二份、請予備案一節、本處以事關變更鈞府通令、未予備案、業經函復財政部、飭筋所屬各機關、仍照鈞府頒行之預算科目細則辦理、免以紛歧、合併陳明等情、據此、除指令呈悉應予照准、並通令飭遵可也、仰即知照此令、印發並分行外合行令仰遵照辦理、並轉飭所屬一體遵照、此令、

贛省黨政軍之變更

南昌訊云、自時局緊張以來、贛省以剿赤關係、自居重要地位、關于剿赤方面、所有總司令行營、及何應欽之前敵總司令部、均經撤銷、而以朱紹良爲江西綏靖主任、統率各部隊、繼續剿赤事業、駐軍防務完無變更、故將魯滌平調主浙政、而其直屬之第十八師及岳獨立旅、暨譚道源之第五十師、仍駐原地剿匪、暫不他調、不過魯之第九路軍總指揮職務、則以第五軍長譚道源兼代耳、現朱主任抵省、即將正式就綏靖主任職、在省各將領、俟謁朱請示剿匪機宜後、即各返原防、督剿赤匪、省政府既經改組、熊式輝以贛人而任主席、並兼民政廳長、問其將來前任教育廳長蔣笈或有長民政廳長或有秘書長希望、內蔣與新省委李德釗均爲熊所信任之人、省黨部執監委員、本已任滿、但以時局關係、一再延宕、現經中央改派熊式輝等爲整理委員、前省執監常務有當歡迎、黨政軍既有此一番之大變更、各事不免稍事停頓、而最感困難者、則爲各項積欠事、省務會議時、由主席交議、據本府秘書處簽稱、查本府所屬各機關應領經費、積欠甚鉅、雖經財政廳設立清理處、迄今仍未清結、究應如何籌發給清之處、乞核示遵、當經決議、(一)各機關積欠經費、一律照原預算補發通知書、(二)各機關有可挪移之款、一律抵解、(三)各財政廳就結束機關先行清理云云、現財政廳所發出之通知書甚多、由各縣抵撥、又聞熊來就主席職尙有待、有以朱暫代之說云、

魯滌平就職

杭州訊云、魯滌平發出就職通電、(銜略)均鑒滌平等奉國府令、任命爲浙江省政府委員暨兼主席及兼各廳長等職、滌平遵於本月十七日先行到浙蒞任視事、業經電達在案、茲於廿五日偕各委員暨各兼廳長、在省府大禮堂宣誓就職、本兼各職、除分別呈報國府令外特電奉聞、浙江省政府委員兼主席魯滌平、委員呂苾籌、周鳴彥、陳布雷、曾養甫、蔣伯誠、蔣錫侯、王澂瑩、楊綿仲有、(二十五日)

河南剿匪清鄉近況

濟南訊云、魯豫清鄉督辦署開封行署主任劉曜揚、以開魯豫清鄉督辦韓復榘報告河南剿匪清鄉情形、並請示今後進行機宜、茲聞劉氏昨(二十四日)早八時赴省府、謁見省府主席兼魯豫清鄉督辦韓復榘、報告並請示一切、韓當于早十時、在省府西花廳設宴、爲劉洗塵並邀各要人及魯豫清鄉督辦署各處長作陪、席間杯觥交錯、極盡接洽、至中午始散、記者昨日(二十四日)午後訪劉氏于膠濟飯店、當其秘書長熊體仁代見、記者即以劉氏來濟任務及河南剿匪清鄉情形、據熊氏答稱、劉主任此來之任務極簡單、一爲向韓督辦(復榘)報告河南舉辦清鄉及剿匪情形、一爲請示後以對豫匪清鄉事進行計劃、關于河南各縣清鄉設備辦事處、大致均已成立、現在在大股戶口中、關于剿匪方面雖時常發現對股土匪、好在各縣均設有保隊、是以應付、有大股土匪、分給兩部、一爲著匪陳二日、一爲著匪魏國柱、均有二三千人之譜、陳二日股經軍隊之搜剿、竄入安徽境內、魏國柱股、現在豫西陝縣一帶、被十一路劉鎮華部、二十路張鈁部、及當地保安隊包圍中、唯豫南之共匪、非少數軍隊所能剿除者、因共匪等盤據豫南、已有年數、欲根本殲滅非大軍包圍、不能收效、刻下夏斗寅部已由湖北到達豫南信陽、準備包剿該地共匪云云、此來隨行人員、據稱、劉主任尙有四五日之勾留、隨行者、本人外尙有袁彥議書淑云云、

津浦路災民禁出境

冀省府令各縣妥爲賑濟

天津訊云、河北省政府准內政部咨以津浦路載運難民赴江南謀食者、數日過多、各站擁集、秩序紊亂、情勢危險、俟後各地難民、應在當地妥爲賑濟、勿令輕易出境、以維秩序、省府昨已訓令津浦沿線各縣及民政廳市政府遵照、原令如次、

案准內政部民字第二四七八號咨開、案奉行政院第五四六七號訓令內開、案奉國民政府第五零八號訓令開、據本府文官處簽呈、稱准總司令參謀處公函開、逕啓者、奉總座交下處委員長佐有電一件、並奉諭抄交文官處、特令各省市機關迅籌根本救濟之法、等因相應照辦理、等因、附抄原電、查佐有電、陳難民麕集各站、咨赴江南謀食電一件准此、理合簽呈鑒核、等情據此、應即由該院迅速召集救濟水災委員會、財政部、內政部、鐵道部、賑務委員會、首都衛戍司令部、警察廳、南京市政府等機關、籌商救濟方法、合亟檢發原抄電令、仰該院迅即遵照辦理具報、此令、等因奉此、查難民麕集浦口等處、影響治安、應由救濟水災委員會酌撥賑款救濟、除令救濟水災委員會外、合亟抄發原件令仰該部具報、此令、等因奉此、除由本部咨行遵照外、相應抄同原電、咨請貴省政府查照、轉飭津浦路沿線各縣縣政府、對於境內災民、妥爲賑濟、勿令輕於出境、以免流離、而維秩序、等因、抄送原電一件、准此、除分行津浦沿線各縣、一體遵照外合行抄發原電、令仰該市政府知照此令、

新詩 歡迎投稿

雜感之一 (續) (高元錫)

東鄰乞頂針、
西舍借熨爐、
袍子自己縫、
棉褲倩阿姑、
◇
不日已做成、
怎樣寄與夫！
無有使人捎、
妾心雜又苦、
◇
辛苦阿翁慈、
怕看妾愁苦、
自願任郵遞、
妾心猶躑躅、
◇
念君身上寒、
念翁多艱苦、
皆與不忍聞、
妾心無主骨、
◇
翁志已堅決、
明晨即首途、
朝發瀋之陽、
暮至白山谷、
◇
途中多暴客、
山內産狼虎、
念翁年五十、
何堪受此苦、
◇
「只因爲子媳
離卻故鄉土、
行行重行行、
已至兒在處」、
◇
父子乍相見、
相驚各回顧、
哭笑都失常、
言詞各夜吐、
◇
「祝爹萬年安、
謝爹多情顧、
此恩與此德、
感激載千古」
一九三一、一〇、四、海、

上海 青島行
▲長春丸 十二月廿八日
▲奉天丸 十二月廿一日
▲大連丸 十二月三十一日
天津行 至塘沽止
▲天津丸 十二月廿六日
▲天潮丸 十二月廿七日
▲濟通丸 (旅順不行)
○龍口行 龍平丸 十二月廿七日
大連汽船株式會社 電話四一八五番
大連市敷島町 和公司 電話七二七五番 七八六八番
屬東貨客經理店 永和
阪神航路 大連市須磨町六〇番 浮田兄弟商會 電話五二六二 四六八一番

東三省古蹟遺聞續編 定價現大洋一元二角
文藝叢考 定價現大洋一元
哀史 定價一元
皇帝東巡 定價一元
盛京時報各書出版

本天取引所今於三月五日開業大阪取引所市價亦代辦糧業錢業等各糧棧如有事時請至敝號來辦是荷
奉天取引所重要物産取引人
奉天取引所錢鈔取引人
久記糧棧
久記銀號
遼寧日站加茂町五番地
電話 二二二五 三三一九七 二九〇 三三五四 一七〇 四四八 一九 四〇八

戒忌鴉片嗎啡海羅英等癮
巴華那兒
快法二日 不犯痛苦 老幼可用 戒後好 住院之便
慢法七天 神精照常 身體健壯 有病亦吸 如再吸煙
安全忌好 隨意辦公 癮時皆治 四心吐
戒費極廉
振華醫院
院規
注意

奉天市救濟院啟事

長生不老秘訣捷徑
○最近發現長生不老術
○贈送(萬冊每人一冊爲限)
求長生不老者！必須注意 求身強體壯者！尤須注意 欲享人事快樂幸福者必備 欲免天災疾害苦惱者！
贈送處遼寧城內中街路北普克德行

○贈送銀圓伍仟圓 人人可得
化學實驗 復茸大補丸
○大犧牲一千料 每料五元 計五千元
總贈送處 小西門外 電車道東 嚴華大藥行

保肺露 治咳
三大特色
一、奏効神速 服後十分鐘嗽止喘平諸患若失
二、品質高貴 藥性和平善能防癆補肺理氣化痰
三、氣味芳香 甜美適口婦孺老幼皆樂服之
定價 大瓶一元四角 小瓶一元二角
瀋陽大西門外 寶康藥行經理

天然淸補丸
淸金保肺丸
新方退雲散
外治痢疾一粒丹
閻氏製藥所
天津 東省 黃緯路 鼓樓南 站西
志雲翔

金龍電影院
五緯路 九緯路
歡迎華客
由正月一號至三號止
滑稽大王陸克主演 琳丁丁主演
風流水手
兩部一次演完
森林猘犬
每晚九時開 星期五 星期六 星期日加演日場下午三點半開演
票價 晚場一元二角 八角 早場七角 五角 兩種

招募田莊台代派處
本報田莊台代派處經理趙隆三近因遷移居處辭退代派經理之責如有願就此事者請來營口分館接洽可耳
營口盛京時報分館啓

科星藥(琥珀光明丸)

瀋陽地方法院登記處書記員唐宗寅先生來函云英美大藥房大醫敬謝者敝人於去春偶患目疾初起不甚爲意漸至雲翳遮睛視物不明且觸怒時發因火即犯歷經中西醫治迄未見效終日憂悶不堪其苦因閱報章載有貴藥房自製內服眼科聖藥琥珀光明丸專治男女老幼遠年近日一切雲矇翳障暴發火眼等症閱悉之下不勝欣喜隨至貴藥房購買一盒試服六日果然見效連服數盒目疾若失而翳障盡去光明復原矣斯誠不愧眼科聖藥敝人感佩之餘敬申數語以鳴謝忱
○謹將定價開列於後 琥珀光明丸 六日用量現大洋一元 用二日者四角
○總售處遼寧大西城門外電車站英美藥房

恢復人生樂趣
(天津)日界旭街古玩業巨商王東興先生來函云、僕年四十有二因操勞過度、致患陽痿神經衰弱症、人生幸福盡失、屢經中西醫診治、毫無效果近聞友人服「龜齡機」頗有神效乃購服四盒、連服一月宿疾若失恢復青年之生殖力矣一如青年時代、陽氣旺盛、具實驗之結果如是、故以此藥介紹于各戚友數月之內、已試十數人、凡患生殖器病、而服此藥者、皆得改造生殖力、轉弱爲強云、

夫婦皆大歡喜 獲益
(河北)前陸軍製彈廠運輸股主任曹瑤卿君函云、敝人近年以來事業忙迫、日無暇晷以致精力消耗、全身倦怠、近又患記憶力衰弱、及腎虧早泄等症、內子亦患月期不準宮冷等症、致夫婦之間毫無人生樂趣、近聞友人服德國新藥「龜齡機」奏偉大效果、敝人夫婦因亦購得一打服用、半月後精神大振食慾銳增、連服一月、余夫婦之病、患歸無有之鄉、重享人生幸福、感激之下、余夫婦皆念「龜齡機」不置云、

生死人而肉白骨
(開封)女學校教員李張君肉傳因求學過度、以致心神交傷又身體素弱、早成貧血之症午後發燒、夜間尤甚、有時咳嗽氣短、喘呼經血數月未見每經期生診治即云癆症、調方無效、必勸靜養、輾轉床頭苦惱已極、偶閱報載、貴行之「龜齡機」頗有神效、因購服之略見功效又服數盒、發燒咳嗽等病、盡愈、經脈復至、靈效如此、「龜齡機」眞可謂生死人而肉白骨、令人感謝不置云

半打龜齡機 化爲玉麒麟
(大石橋)湯池西劉杏五函云僕經商營埠、事務紛繁、竟至腎虧腰痛波精力缺耗、苦惱之情夕寢食不安、不堪言狀、兼以年逾四旬子嗣更覺無望、施遇余至友勸服「龜齡機」半打之後身體大見強壯非特諸病若失、今春竟又生一小兒、以多病孱弱之身今竟生子、非「龜齡機」之功、何克臻此銘感之餘、謹此登報致謝、藉揚龜齡機之奇效云耳

慧華女士 伉儷情深
(興城)于希成君、省垣小學教習也、前在津埠求學時、因用功過度致染腰脊痛疾、頭腦健忘之症、迨與慧華女士由戀愛結婚後、伉儷情深身體益增衰弱、而色萎黃、喘咳不止、其夫人慧華女士憂之、四出延醫、缺乏良效前閱盛京時報載德國新藥「龜齡機」主治腎虧之症、遂購半打服用、腰膝盡愈繼服半打日明神淸、記憶強健腰脊疼痛腎虧滑精之症、永未復發、龜齡機眞腎病之絕妙仙丹也、謹此聲明、

張競生遺毒
(哈爾濱)顧鄉屯有林永森者中之畢業生也、年方二十畢業後、即賦閑家居、偶於友人處、夜誦讀、頭痛眩暈、病、始鬆懈診治久未見效、閱報見「龜齡機」奇效一則購半打服之、諸病立痊、恢復至於常人云、

○龜齡機裝在美麗金盒中
世界新藥「龜齡機」是專治男女生殖器病的奇藥是男女愛情中寶貴、少兒女的仙丹、返老還童的、齊後並配製的原料、純用春動物之生殖腺、配以高貴藥料所製成、故効力絕大、萬試萬靈、所化驗證明有效、特許專賣、

主治 男子生殖器病、腎虛早洩、陽痿遺精及發育不完全、性感缺乏、貧血、作事厭倦、消化不良 及女子精脈不調、過多過少、經脈閉止、子宮寒冷、腹痛、赤白帶下、半產、及卵巢發育不良、難以受孕等尤爲特效、

○龜靈機養身固精之奇效
「龜齡機」具有極大滋補力、其一盒之効力、遠勝中國參茸一斤、故凡吸鴉片者、老幼衰弱者、青年腎虧者、均宜速服「龜齡機」又患早洩病、則男女間快味缺乏此藥行爲補益無窮固玉關之力、患者速服、無不立愈、

龜靈機 每盒一元五角 每打十五元 總經理 上海德生祥行

特別贈送
本藥在東省發行一週紀念特提五千盒、作爲贈送東省人士之用以昭效力、而便推廣、照以上定價、在代售處凡購買龜齡機者、即贈一盒、凡購買龜齡機半打者、即贈送半打、多者不贈

東省總經理 奉天鼓樓南 金城大藥房
外埠函購欵先匯寄費在內即寄上不悞郵票代洋十足通用吉黑郵票亦可

贈送家庭寶庫
內載家庭衛生普通病症簡易醫療法數十種及婦女行經衛生產乳姙娠保護法若干種插圖七十餘幅凡函索附郵票一分即寄
瀋陽鼓樓西 金城大藥房啓

新政權醞釀對日妥協論

【南京二十八日商通電】新司法院副院長居正、二十八日發表聲明書、謂因孫文之大亞細亞主義與日本妥協、須開始直接交涉、又同日午後之中央黨部會議、決議謂日本若披瀝誠意、以適當條件、欲求資本技術之合作時、即時締結條約、亦無所躊躇、如此新統一政府之對日方針、呈濃厚的妥協空氣、一方主張任伍朝樞爲特使、派遣日本說漸呈有力、

內田伯談無意辭職

【東京二十八日聯合電】內田滿鐵總裁、二十八日午前入京、關於進退問題、有左列談示、

自新內閣成立以來、本人之進退、似頗爲一問題、但本人尚無何等考慮、雖無辭職之意、然亦認爲[illegible]外傳江口副總裁[illegible]已表示辭意、[illegible]此事、又有江口副總裁[illegible]、現在[illegible]如以本人與江口君、自物一心同體、故如本人辭職、江口君亦當辭職、江口君如辭職時、予不辭職、當然不能進行事務、總之今日可以言無辭職之意、

李宗仁對黨政意見
粵桂兩省推行地方自治

上海訊云、粵方委員李宗仁、馬超俊、焦易堂、林翼中、等二十八人、昨晨八時許、乘俄國船[illegible]抵滬、停泊楊樹浦浦面、往迎歡迎者、有東南[illegible]會、上海市民聯合會[illegible]軍、馮少山、[illegible]同鄉等三百餘人、九時二十分碼頭登陸、李宗仁等乘汽輛由法租界公共[illegible]懋飯店休息、焦易堂[illegible]則分寓滄洲飯店等處、各委到滬後、[illegible]下、

（記者問）此次粵委到滬者共有若干人、

（答）由廣州啓程者、爲李宗仁、馬超俊、焦易堂、林翼中、程天固、[illegible]黃季陸、[illegible]芳浦、[illegible]垣、李綺庵、[illegible]陳中孚等十八人、由香港同來者、有鄧家彥、黃[illegible]、[illegible]諸人深[illegible]鄧澤如、唐紹儀、陳濟棠、[illegible]滬、其他留粵中委、[illegible]能趕期出席一中全會、

（問）胡漢民先生[illegible]如何、何以未偕諸委員同來、

（答）胡先生因[illegible]血壓常在一百八十[illegible]囑非靜養不可、[illegible]故未同來、

（問）諸中委此次出席一中全會、有何重要提案、

（答）此次一中全會之重大使命、在黨內則爲促成全黨同志之團結、以統一今後革命之陣伍、在國則爲力謀統一全國國民之心志能力、以共赴國難、[illegible]會均以全體一致之表決通過、對於失地辱國者、亦主張非嚴懲不可、蓋必如此、始能整飭國家之紀綱、大會閉幕後、粵中央黨部國民政府即本大會決議之精神、積極從事於大會決議案之執行、如援助馬占山將軍事、在一週前中央執委會即已決議、派中委黃季陸等、前往戰地慰勞抗日將士、中央此舉、不僅在對黑省抗日將士予以熱烈之同情、且欲使黃委員到達黑省後、關於戰事情形、爲明確之考察、預備以全力予以精神與物質之切實援救、非[illegible]可比也、此事現雖因一中全會開會之故、未能即辦、然吾人仍當本此精神、希望全會後統一之中央、能繼續進行此項工作、

（問）關於中央政治革案之意見如何、

（答）粵四全會於上海和會、中央政治制度改革案、已經全會一致決議採納、吾人鑑於以往之事實、認爲今後全國政治唯一之生路、首在力矯過去以軍權[illegible]政權之錯誤、故和會決議案中、乃以平時廢除海陸空軍總司令、國民政府主席[illegible]須於年高德劭者充之、力避現役軍人充當主席諸端之實現、極爲重要、此外吾人更堅決主張在訓政時期、應逐漸使人民有參加政治之機會、蓋必如此、乃能樹立民治之基礎、[illegible]抑就今日中國之情勢而論、亦必如此乃能收政府與人民合作之效、而應付當前國難也、

（問）兩廣最近情形如何、

（答）自國府在粵成立後、其最重要之工作、即在兩廣推行地方自治、現粵下[illegible]地方自治已漸成效、縣參議會已次序成立、一俟各級自治基礎鞏固、當悉本建國大綱之規定、施行憲政、[illegible]革命以來、兩廣人民之負擔較他省爲重、而兩廣人民、對於革命、意識、已漸由革命的破壞工作、移而注於革命建設的要求、故[illegible]方自治建設、諸端之施行、似覺較易、[illegible]

（問）此次四全大會開於對日外交上要決議案、可得聞乎、

（答）已公布者、如收回東北失地、如援救馬占山諸案、大[illegible]者、因關於此類之決議案甚多、吾人當悉本大會[illegible]之精神、在全會主張、此外[illegible]國事案決定提出他案、

（問）[illegible]此革命意識之轉變所致、

（問）諸委員何時入京、

（答）余下船後、即須全體往病院慰問汪精衛先生之病、如無他事、當即晚搭車赴京開會、

馮系軍隊開始北進

【天津二十八日商通電】駐屯河間之馮系龐炳勳軍、于二十八日向北方開始移動、又在津浦平漢兩線之雜色軍、向北寧沿線陸續出動中、

一般國際軍縮會議
預定持續約六個月

【日內瓦二十七日聯合電】二月二日在當地開會之一般國際軍縮會議、豫定八月二日閉會、繼續開會六個月、本會議在最初一週間、連續開會、自七月七日至八月二日、再開本會議、初開之本會議、約有六十名代表演說、大體說明各國方針、此次會議參加者、有六十四國政府、會議中分政治、陸海軍、空軍、豫算五委員會、此外更設由十五名人員組成之幹部會、此項幹部會之構成、除上記各委員會之議長五名外、並有五大國與美俄代表七名、希臘之波里蒂斯駐法公使、捷克之比奈秀外相、及其他一名、總會議議場、爲聯盟總會場、參加國代表部人員、合計約千三百名、新聞記者達六百名、

德國賠償問題協議

【巴黎二十七日電通電】本月二十四日、國際清算銀行顧問委員會、發表關於德國賠款之報告書、麥克唐納首相、爲解決本問題、使英法政策一致、故此次要求與法國首相拉瓦爾氏會見、此爲關於戰債問題、因美國保持孤立政策、故有與法國提攜之必要、

閻馮會見
在蘭村會見情形

太原訊云、閻錫山將[illegible]之閻馮兩氏、因閻錫山[illegible]一中全會、[illegible]當面團結[illegible]均有[illegible]、[illegible]定、[illegible]兩委、於廿三日在蘭村[illegible]學術商、因該地較爲[illegible]、兹將當日太原及蘭村兩地詳情、分誌於後、

馮過太原　馮原定七時由汾陽啓程來并、轉往蘭村、因臨行時、汾陽各校學生開會歡送、攝影遂稍事耽擱、至八時半始成行、同行之隨員、爲李興中、王思九、賀楚強、黃侍泉、雷季尙、郭增愷等六人、共乘汽車二輛、行至文水、停車加油、馮又步行七八里、故到并時已十一時許矣、軍政各要人如楊愛源、孫楚、李服膺、王靖國、榮鴻臚、周玳、王平、王錫符、李尙仁、邵修文、陳珀鋆等、均到新南門汽車站迎接、並有多數軍警在站擔任警備、各界歡迎、馮下車後、與歡迎一一握手、日中神稱「這樣冷的天氣、勞諸位的駕、實在不敢當得很」由其隨員散發短篇宣言（見後）馮外着藍布棉短外套、內御藍布棉袍、藍布襪、頭戴青布單帽棉鞋、臨布褲、是套鼻烟色呢帽、完全爲一鄉人裝束、頗黠其首、笑容可掬、精[illegible]

閻到蘭村　閻係昨晨八時由府赴[illegible]、十一時到蘭村、[illegible]人、一一寒暄、談約十餘分鐘、歡迎者多數均辭出、馮親送至大門外道、稍息即乘汽車至新民西街七號訪中委[illegible]中、談半小時、即偕同劉氏共乘汽車出小北門、馳往蘭村、楊愛源王平等、亦先後分乘汽車前往、

閻馮晤面　[illegible]到了、馮先生到了[illegible]迫入[illegible]、相視而笑[illegible]傍、[illegible]、寒中僅有閻馮劉道四中委及楊愛源而已、當即就今後對時局主張及提案出席等問題、有接續商之結論、[illegible]

南京統一政府成立

【南京二十八日商通電】全體會議、于二十八日午後三時開會、決定政府委員、政府常務委員、政府主席、及五院院長全部、因之新政府完全成立、

內田伯訪荒木陸相
就滿洲善後策協議

【東京二十八日聯合通電】內田滿鐵總裁、二十八日午後四時、赴陸相官邸訪見荒木陸相、就新滿蒙建設方針、種種協議、交換意見、並關於滿鐵總裁更迭問題、根本的不贊成、[illegible]內田伯表明其意也、

日華紡續行將停辦

【上海二十八日電通電】[illegible]

日本軍縮訓令決定

【東京二十日電通電】[illegible]軍縮會議[illegible]訓令、[illegible]協議決定、[illegible]二十九日[illegible]由東京出發、赴日內瓦、

劉耀揚抵濟

濟南訊云、魯豫清鄉督辦署河南主任劉耀揚、於（二十三日）晚抵濟謁韓、面陳華北治安、報告豫省清鄉近況、及各縣辦理清鄉事宜云、

河邊啓程、隨行者有杜春沂、李冠群、閻超武、王象光等、分乘汽車二輛、於十一時抵蘭村之蘭山中學、當即至教務室休息、候閻之精神較去年爲佳、頭戴瓜皮小帽、身着青緞馬褂、▲布棉袍、灰布棉褲、脚穿灰白色毛鞋、趙戴文十時即到蘭村、閻與趙有長談、並接見先馮到來之李服膺王錫符等、一時、閻出校迎出洞泉、不半小時、馮偕劉守中至、由趙戴文鸛出迎接握手道候、即延至裡院會議室小憩、

山本氏訪見
秦瑞相進言

【東京二十八日聯合電】政友會山本條太郎、二十八日午後四時、訪見秦拓相、基于滿鐵建設時代之調查資料、就滿鐵經營政策與產業開發問題、有種種建議、

塚本長官
訪見秦拓相

【東京二十八日聯合電】關東長官、二十八日午前十一時、訪見秦拓相、就滿蒙情勢、一小時、就滿蒙情勢、報告[illegible]局、決定赴京[illegible]、中全會[illegible]

本人[illegible]不返任[illegible]

對內閣[illegible]合作、[illegible]協議[illegible]前至明年一月六七日實現、

日本今年對外貿易額

【東京二十八日電通電】據大藏省發表、自昭和六年一月一日至十二月二十五日、外國貿易概况如左、

輸出　一、一二四、四九六、〇〇〇圓、

輸入　一、二〇三、七五一、〇〇〇圓、

合計　二、三二八、二〇七、〇〇〇圓、

入超　七九、二九五、〇〇〇圓、

芳澤大使發聲明書
離巴黎時表明意見

【巴黎二十七日聯合電】芳澤大使、本日出發前、發表左列聲明、

中日紛爭之特異性顯明、達到可喜之解決策、完全信自理事會議長卓越之手腕與權威、依理事會結果成立調查委員會、由於利凡有情報對於緩和現在困難狀態、當有多大貢獻、予知悉此等情形、故歸國後擬對日本國民、極力說明法國及國聯對於和平百折不撓之努力、予今時確信日本之眞意、如法國及其他國所熟知者、在於強化遠東和平與秩序、別無他意、至於經濟的歐亞關係、必須緊密持續、且向前進展、日法關係、亦從此種意義、有非常進展、予今後對此努力、

日本對美回答情勢
美國側似未能滿意

【倫敦二十七日電通電】日本關於攻擊錦州、對美國覺書之回答電報、本日達到美國國務省、目下對此項電報、正在翻譯中、當於本日午后、送交斯汀生氏、官方關於此項回答、迴避作何表示、但據測該項回答內容、完全不能得美國之滿足、即日本在該項回答、拒絕受諸國際的誓約、英美法三國誓約的態度、不今後仍繼續作對華敵對的行動、[illegible]

外部事務
兩次長維持

南京訊云、外長顧維鈞辭職赴滬後、外部事務由金問泗李錦綸兩次長維持、[illegible]

浙省財政山窮水窮
開源節流共謀維持辦法
計劃實現或可渡此年關

[illegible]

贛北匪勢

九江訊云、本年自中央軍隊入贛剿匪後、贛北匪勢稍戢、[illegible]

過渡期之廿省政權
孫蔚如暫行處理政務

西安訊云、該關行營主任楊虎城氏、自奉行營參謀長兼第十七師長孫蔚如率師入甘、擒獲雷馬之後、雷中田馬文車所部成之甘變、乃激底解決、廿安日報社社長謝懋松等、此次入廿視察、報告等、與南京主席[illegible]、遂經蘭州之政局已經恢復云、自甘變以後、[illegible]孫氏於本月十一又定西、[illegible]

西安訊云、[illegible]我在冀楊旅長子恆率部猛進、綏於本日（十日）八時完全佔領皋蘭、蘭垣秩序井然、民衆安堵、孫蔚如[illegible]、[illegible]

朝鮮軍北上

【京城二十八日電通電】本日午後四時三十分、更有朝鮮軍司令部發表、法田〇〇旅團、于二十九日午後八時十四分、由京城南驛北行、

劉義亭小照

性好治遊的青年　特別注意　●我非得救●命不保矣

鄙人於市變之後、又兼生意蕭條、寂寞無聊、每日溜橫上客人走日結妓館逛與作戲、以爲消遣、因酒醉之後一時失慎、不幸染上一種梅毒病、常言說一時失足千古恨、這就應了那句話了[illegible]

無痊愈之望也、鄙人再三懇求大夫、速設完全之法、保全生命、感德無極、大夫即云、爲醫道者慈善爲本、不必囑託、隨時射德國藥針一次、並內服藥水一瓶、及嗽喉子藥水一瓶、回後按法服用、至第三日果見奇功、各部疼痛均已減輕、漸漸食亦加增、此時鄙心快樂非常、全家老少皆喜之不盡到第七日、[illegible]

奉天皇姑屯萬盛長少財東　劉義亭　啓

滿田醫院設奉天小西關大街上頭路南茂林賓館對門院長滿田

分院設哈爾濱道外正陽八道街

各種花紋自五角

南路西

世界珍聞及其他……

許世英大罵陳調元

前國務總理許世英皖人也，近因陳調元督皖，罪惡昭彰，大動安徽旅滬要人公憤，乃向監察院控告，旋因陳氏善於運動，卒歸無事，事後皖人不平，乃由許世英領銜，在上海各報，大登陳調元禍皖廣告，列舉陳之十大罪狀，大罵痛罵，陳閱報後，探知係許所為，亦登報相辯，對許襲年在皖之隱事，多有攻訐，以相報復，許知後，然能憤此，於日前在皖同鄉會，大開會議，討論對陳辦法，據往與會者云，斯日許世英將陳痛罵，體無完膚，較宣諸報端者，尤甚百倍云，（圖即許世英）

維他命C 發見固形體

▲為壞血病之新劑

柏林電云，斯德哥爾摩之科學者拉意博士，現作成維他命C之純粹結晶固形體，德學界，因其為迄今任何學者所未成功，頗為注意，據拉意博士發表，係專由成熟之橘子，採其固形體，此次發見與數星期前哥丁弁之教授威印達斯氏作成維他命C之純粹者，同於學界有極大貢獻，維他命C為壞血病治療之特效劑，維他命C亦為對於壞血病之新劑，維他命C固形體之發見，壞血病者可無庸攝取新鮮之野菜及果子云，

李白詩 換酒確解考證

李白詩，五花馬，千金裘，呼兒將去換美酒，與爾同消萬古愁，此換字，讀詩者大抵解作交換之換，謂以裘馬換酒，或賣裘馬而買酒也，及讀孟啓本事詩，而疑其不盡然，本事詩謂李白初自蜀至京師，賀知章聞其名，首訪之，解金龜換酒，與傾盡醉，按，金龜乃唐初三品以上官所佩章，何得隨意取以易錢或易酒，殊不在情理之中，後讀唐人馮翊所撰桂苑叢談，記杜可均卻鼠事，方得換酒二字之確解，叢談云，有樂姓者，列酒旗於城街之西（按）據上文，此城字指廣陵城，杜可均詣樂求飲，值典事者白樂云，既已齒齧，即須據物賠來，樂不喜其說，可均乃問曰，何故，曰，有人將衣服換酒，收藏不謹，致鼠齧壞，下文即記杜可均為樂姓驅鼠事，今不多引，觀上所引，曰，有人將衣服換酒，收藏不謹，致鼠齧壞，可知其衣服是收藏於酒家，又曰，既已齒齧，即須據物賠求，可知此衣服是暫時典押，有錢時尚可取贖，原則原主可得其賠償予，然而所謂換酒只是飲酒後不給現錢，而以衣服等暫押於酒家也，如此則賀知章以金龜暫押，亦無不可，而李白所謂以裘馬換酒，亦典裘質馬而已，蓋唐代風俗如此，不知此風俗者，於李白詩即不得確解矣，然若為此文，亦不過偶以見聞所及，隨筆記之耳，非謂凡為古人詩文者，必須如此也，蓋讀詩文者若只在賞鑑文學，於此換酒二字能得確解與否，毫無分別，此陶淵明所謂不求甚解也，若欲藉此以考見唐代風俗，是又另一問題，不得與賞鑑文學混為一談，不然，其流弊所及，將不免于夜半鐘聲之笑柄矣，

節制生育的榮譽 山額夫人獲獎

山額夫人是廿世紀婦女界裡一個怪傑，她是提倡節制生育最力的一個人，在經濟衰落和人口過多的國家中，他的確是一位救星了，關於他的著作，我國的譯本也不少，不過有許多人不贊成他這種理論，尤其是希望多養子女的中國國民，提起山額夫人來，怕不免掴搖頭呢，

但山額夫人，終究是一位救星，最近美國婦女協會，上月九日在「布魯克林」開會，曾經決定把本年的金質獎章贈給山額夫人，獲得這種獎章的，是要在藝術上，科學上，或社會事業上有特殊的成就，而她們決定贈給山額夫人的理由，便是因為她有見識，有勇氣，而且柔性識者，使得她在事業上可以成功，甚至有讚美她是『改造全世界社會組織的功臣』和『開放了智識的門戶，給千萬人以光明，自由，快樂』的人，但當她們會議決的時候，山額夫人還遠在別的地方，這個好消息她當時沒有聽到呢，

獎章的式樣，非常精美，是紐約著名女美術家『不拉符』女士打的樣，這一次山額夫人獲得，還是破天荒，現在再談談山額夫人的節制生育，她開始這種運動在一九一二年，最初她在產科醫院裡當看護她目擊許多女子因為多產而發生的種種痛苦便轉出這節制生育的念頭她在歐美和遠東各國提倡這種運動的時候，曾經受到多方面的攻擊，在紐約，曾經給巡警捉了去，平時為友人仇敵所不齒者，垂二十年，一九二二年，她到日本去，日本政府不許她登岸，說她的工作完全破是壞生育的工作，但她遊行各國的時候，演講是沒有禁止的，因此聽到她議論的人著實不少，她說在一九一六至一九二八年當中，男男女女寫信給她，要她指示怎樣節制生育法的人，總數不下一萬起以上，山額夫人為了節制生育的提倡而被捕，而監禁，也不知有多少次，可是她仍百折不撓，所以能夠得到今日的成功，那天美國婦女協會開會時，追憶夫人某次被監禁三十天判決的時候，那種從容態度，都一致表示十二分的欽敬，

摩登都市怪現象 典當汽車者激增

◎…不景氣影響奢風

法京巴黎，為世界繁華都市，所受影響亦甚，居民奢侈，日染日深，然處此不景氣時代，據當局調查，巴黎市民私人所有之汽車，每十人中能有七人，自入冬以來，此項汽車，市面突見減少，詳細考察，方知皆入典當質室，即典當汽車之新開業者，計之，近來竟有十餘處之多，其營業狀況不問可知云，

教皇圖書館失火續誌

羅馬電云，羅馬教廷世界著聞之圖書館，廿二日午後掛落，係一五八八年教皇席克斯特第六所建，四壁與承塵繪事，皆當時名畫家為之，教廷諸負刻皆在場指揮救人事宜，聞屋頂下墜時，教皇亦從館外出，相隔僅十分鐘耳，教皇聞學生被壓後，即跪地祈禱，並親往視察，夜間在瑞士衛兵監場中，搜出法大蘇教授及兩工人之屍身，此外恐尚有二三屍身，上層為自日室，其壁為名手所繪者，幸尚保全，室內藏有歷代帝王及名人所贈之物，今破潰所贈之磁盆已破，下層為諮詢室，置一大部份，救火會現猶勇在瓦礫堆中搜尋被壓之人，該館藏置甚多，珍貴美術品，及世界極可寶貴之若干抄本，故其損失，莫可估計，書籍埋於瓦礫堆中者，至少有萬卷，約及全館四分之一，衆信被壓者為在館工作之學生，援救隊現正爬剔磚瓦，度期救起被壓者，掛出之部份，為石製三層房屋，先是尖形屋頂及二層樓房被壓，向內倒落，二層樓房被壓，遂亦掛下，幸大部份職員及修理工人時已出外，否則死者必衆，掛時轟然一聲，灰塵蔽天，今晚教廷發出公報，謂查檢工人無一傷者，惟學生或已遭劫云，工人工作之處為最下一層，從事於修復牆壁，大約因牆壁掛鬆，支持無力，致樓房掛落，雖圖書館經此意外損失不小，但若干書本尚可望無恙，不過許多珍物，如書籍等，為無可補償者，若已毀矣，此圖書館藏有萬五千卷，及極有價值之文學，大都可望完璧，

七十六歲老嫗生子

◎…夫年已屆八十

塞爾維亞國塞爾維亞南諾維克地方，有一農家老婦，年已七十六歲，結婚已五十四年，並未生育，近忽產生一子，肥胖異常，產後母子康健，其夫年已八十，體力素弱，得兒後，頗為歡喜，並云自此之後，或因始生產多數兒女，亦未可知云，

張佩綸避砲處

中法之役，張佩綸督師馬江，全軍敗績，今馬江鄉間山巔，尚植一高碣，大書曰「張佩綸避炮處」，張字幼樵，本一書生，當時粟國鈞者，以平粵功臣，皆自八股出身，遂亦毅然用之，張敗，發軍台效力，赦回，入李文忠幕，李妻以女，親迎之夕，蔡見聰懸一聯云，「辱國幸身存，且欣罪滿軍台，搖尾來北洋贅壻，嬌妻藏老，縱使斷聯甥館，忍心對南海忠魂」，傳係閩人所贈也，李女初擇壻甚苛，故年長未字，稱為老女，適張夜，又有議以聯云，「老女配幼樵，無分老幼，東床即西席，不是東西」，可謂謔矣，

記忠義兼顧之盜

滄縣有周姓守仁者，家道殷實，惟不事詩書，專以習武藝為事，因該縣土匪出沒無常，故藉此以作防身之計，不數年，藝大精，無能土匪，聞風往，不能雪此深仇，黃昏時候抵守仁家，升堂入室，守仁正秉燭靜坐，見有不識之人進入，知非善類，拔劍而起，挺身而鬪，黃振聲縱步向前，一腳正踢守仁之手腕，劍乃落地，守仁受痛不過，喂呀一聲，橫臥地上，黃回手以刀殺之，刀至守仁頸，間不容髮之際，黃之神忽跪於案前，守仁起視，役盜者非他，即其僕也，其僕熟視盜面，大為痛哭不已，曰請殺師父，當黃振聲將殺其主之際，其僕以為他盜謀殺其恩主，不知係其業師，故奮不顧身，直往前救，及守仁細詢，乃得其詳，守仁益重之，欲終身依為心腹，其僕不可曰，恩主之恩雖報，叛徒之名何逃，必思兩全之力，以終予志，望主公乃憐我可耳，守仁不知其嗇意自殺，不數日，竟自縊而死，守仁憐其義，而厚葬焉，此乃前清道光時事，至今人傳為美談，言之者，猶讚嘆不已，

雜談

雞為冬令唯一滋補品，其功效高於一切羊膏牛脯乳汁豆漿之上，昔李合肥每於冬月，日啖童雞一，精神矍鑠，接物，

孫清時，京師西便門外白雲觀道士高某，善製雞丁，授物竹斜街之萬福居，師承其法，名聞禁內，號高雞丁，予友黃怡如客京師久，曾一嘗之，讚美不絕口，洵佳味也，

昔睢陽湯斌之官吳中也，其夫人及諸公子，服御殊擁素，春野薺生，日采取和豆腐湯以為饌，民間因有豆腐湯之謠，諺，見某日市集雞，公愕曰，吾至吳，未嘗食雞，誰市者，僕叩頭曰，公子，公怒，召諸公子跪庭下責之曰，汝聞蘇州雞賤，似河南耶，汝思啖雞，便歸去，悉有士不解菜根而能作百事哉，並答其僕遣之，一時傳為美柄，

古文家方望溪先生甫四歲，父日授諸經，嘗早起以雞聲隔霧命對，即應聲曰鷄氣成雲，其穎慧如此，

蔡之秦和縣，產錦雞五色斑爛，美前總統塔孚脫愛畜之，日必親飼穀粒云，

德瑪爾廠以冷榨法製雞汁，行銷福歐洲，以是每年殺雞多至三萬萬隻，對於雞之變別，備極精密，畜雞之塲，其廣大雖古之雞坊不是過也，

瀛海雋聞

▲美國紐大里時州一雞昔時，畜有一貓，名時間帝柯爾開眈，每生有小貓一〇二隻，創了貓生產的一個紀錄，

▲美國于薩斯城，有沈哈立司夫婦兩人，因從事某項工作，忍需款甚急，不得不以其所生之半歲兩孩，抵押二百元，以濟時艱，

▲天花，子咳，以及傷風病，均係一種極小之細菌，其菌體積殊小，能自由出入於醫家所用之蒸爐器，

▲巴雪龍那之習慣，男女求婚，必須在一女侍之前行之，男女非英布訂婚後，不得互相接吻，

黃金能接斷骨 奧國布勒博士發明

維也納函云，醫學博士布勒氏近在維也納醫學會中表演用金屬物所製之釘接聯折骨之新法，布氏並用愛克斯光所照之接骨照片，並介紹病人多名於觀衆，其中有一老婦，已八十餘歲，曾跌折腿骨，用金屬物釘接聯後，能步履如常，據博士謂此項接骨新法最有益於老年人之斷骨，因老年人之骨成為硬性，缺乏恢復之力云，

羅馬發生華人西女槍殺悲劇

意大利電云，羅馬某公寓前有青年男女二人，合賃一室，相處已有若干時間，男為華人名麗希訥（譯音）女則為捷克籍名安琪爾麗梭梅，月之二十一日公寓女主人，突聞槍聲數響，繼以門毆之聲，出自該二人所居室中，女主人趨視，則見係其凌亂，男女皆受重傷，華人旋在醫院殞命，其女則以外科手術醫治，此番悲劇動機安在，尚未明瞭，警察已將男女所有函件，悉行搜去，以便偵查，其中並有屬於華人之外交護照一件，

東北最名的真正保險負責忌煙藥

百揆忌煙露

人好春光天氣宜人，請戒煙吧，健全身體，努力前程，好享快樂，人間的真正幸福

一、准能頂癮 二、准無痛苦 三、准能忌好

一、阿片癮 二、白面癮 三、嗎啡癮 四、巴比亭路癮

特瓶二元 三元 每打二十元 三十元

遼寧百揆製藥公司 電話四二八四

外縣皆有代理店

橫濱正金銀行 遼寧支店

資本金壹億圓始全額拂込濟 積立金壹億一千六百二十萬圓

（日本電話）（代表番號）四九一一番 支配人社宅二三五七番 支配人代理社三四〇九番

〇〇本店、橫濱 〇〇支店、出張所、

東京、丸之內、神戶、大阪、下關、長崎、名古屋、倫敦、紐約、漢堡、栢林、里昂、桑港、羅府、謝脫兒、布哇、利歐鐵、加內伊兒、孟買、卡拉其、坎拿大、西脫爾、阿列其剛脫利亞、巴達維亞、新嘉坡、斯馬蘭、斯烏拉巴、巴大必牙、馬尼拉、香港、廣東、上海、青島、漢口、天津、北平、牛莊、大連、哈爾賓、開原、長春

中國銀行特種存款廣告 東三省各分支行

溯年以來政局杌揑鮮有寧歲經濟組織尚未完備既乏普遍全國大規模之儲蓄銀行又無信用鞏固之人事保險公司民衆方面每苦於儲蓄之無方而金錢之浪費在所難免今也訓政伊始風尚趨重穩健企業須由正軌本行為補助社會經濟之缺點培養民衆節儉之美德起見於此過渡時期添設特種存款五種存戶如有零移皆可就近撥轉無論數目多寡均可隨時存儲不惟利息優厚期限長短亦盡可自由小款零錢用之不覺其費日積月累全是立業基金邦人君子盍興乎來 茲將五種存款略分列如左詳章函索即寄

特種活期「零星儲蓄」以平日撙節所餘之款零星儲蓄積少成多可作下列等項正用

零存整付 企業治產 婚喪儲蓄 失業預防 娛老基金 預計將來有正大用途於平時分期預為存儲以備到期支取一筆巨款者宜採用此種儲蓄 如每月存洋十元繼續存十五年到期可得本利四千四百八十五元五角二分倘再延緩十年提用不再按月續存可得本利一萬三千〇八十七元七角九分

整存整付 企業治產 婚喪儲蓄 其他基金 凡欲存整款至應用時期企業或學校會社等基金以及其他企業公積金不欲動用者均宜採用此種儲蓄以期多得利息 如存三百四十二元二十年滿期可得本利一千元 如存一千二百七十四元十年滿期可得本利一萬元

整存零付 養老年金 子女學費 遺族卹養 預提一筆整款備作將來額定用途分期支取者宜採用此種儲蓄 如存一百元十五年後開始付還再分十年繼續不斷平均付還每年二次每次可付二十一元七角共付二十次 如存洋五百元十年後開始付還每年二次每次可付本息一百二十二元〇七分共付二十次

存本付息 養老年金 子女學費 遺族卹養 凡欲存本不動而以所得利息以備按時支用者宜採用此種儲蓄

又城內設有倉庫兩處日站設有倉庫一處專做皮張獸尾及貨物押款等手續簡便利率從優如承惠顧請予接洽

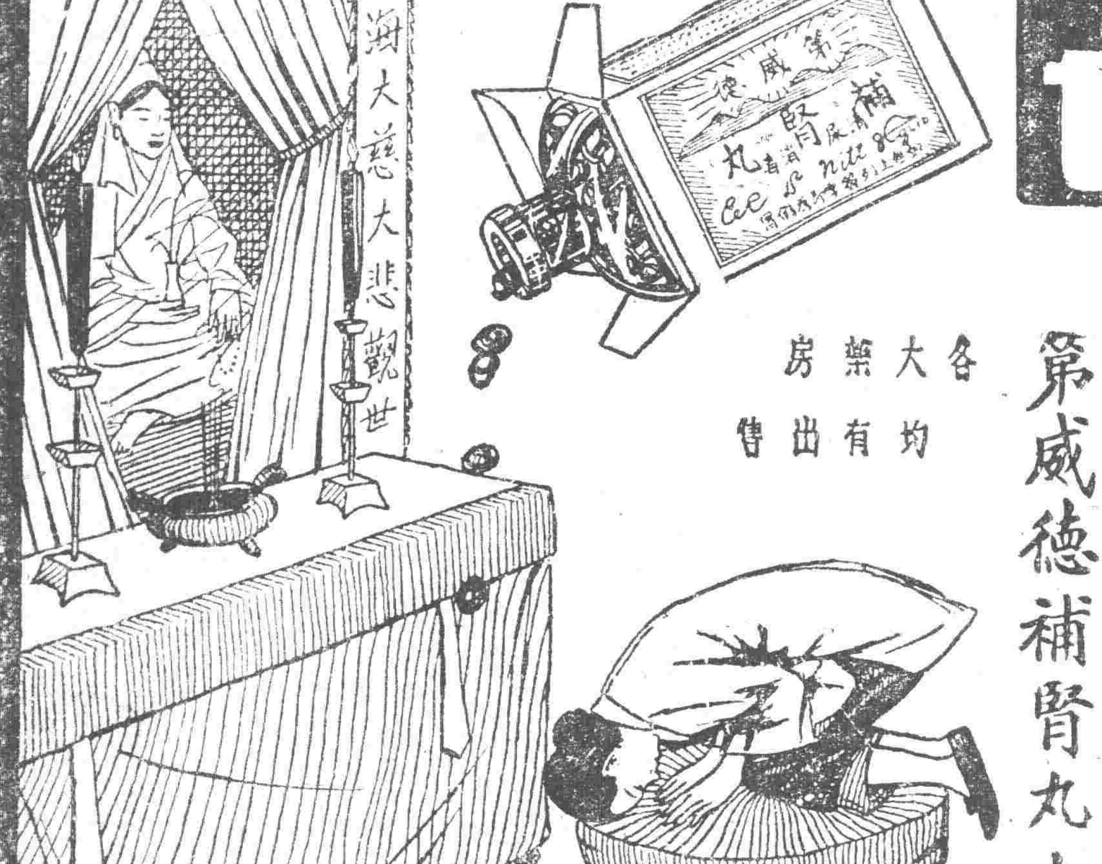

求神不如求己

≡第威德補腎丸

能治背痛腰酸及一切風濕病症等非常靈驗

君如體弱多病欲求神明護佑不如先求治腎良藥蓋一切病痛類皆起於腎臟故因病而求神者應先購服第威德補腎丸也

各大藥房均有出售

婦女救星 婦科三寶 紅緞子調經養血丸

名馳中外 效驗 朝鮮來函連躋

▲朝鮮元山府仲町二丁目東濱樓六月二日 金勃先藥房寶號升覽敬啓者久仰貴號之婦科紅緞子仙膏若郵局滙上金票四元望祈與郵發紅緞子仙膏等備妥交郵寄下勿悞云云

▲又于七月二十九日接見二次來函內云 敬啓者為前購之婦科三寶用之甚有效果今著郵滙上金票發紅緞子仙膏一貼調經養血丸一料帶藥一付請速寄

▲朝鮮開城北本町一六二番地德昌泰林鈞清來函云 啓者敝內人於今春患得經血不調照醫師云是痨務經乃得聞友介紹言貴號有婦科三寶神藥今遂掛號信寄上金票請為查收與敝舍下捎去紅緞子仙膏一貼調經養血丸一料帶藥暖宮丹一付捎藥地點由東文登縣宋村集源成德轉交林鈞清

天津海關趙述之來函贊許三寶神效

金勃先大醫士惠鑒前奉到所寄下之神膏及調經養血丸舍親用下數日神效非常今遂信滙上大洋十一元正除付前與外務請再照調經養血丸擲下一料是為至盼諸多麻煩感念殊深敬請惠遵中收下使安云云 崇生並祝大安敝人趙述之鞠躬

北平張敬之來函專購調經養血丸

北平西直門內蠶家胡同門牌四號張敬之來函內云敬啓者貴藥房所售之婦女調經養血丸久已馳名各省稱頌舍間前購兩盒服之甚為有效近因用藥特別再由郵滙上大洋四元懇收到後將該藥速為擲下為荷此頌財祺

遼寧齊旅長公館專函感謝三寶

金勃先大藥房台鑒久耳盛名素甚信仰內人患血分之病五六年矣腰腹劇痛屢經醫治無效前閱盛京時報始悉大號之紅緞子仙膏調經養血丸為治婦女百病聖藥當購試用病果減半連續服用竟而霍然全痊三寶名實相符此佈達並鳴謝忱 奉天日本站信濃町十二番地齊旅長公館啓

舒蘭縣商會臧靜齋先生來函云

逕啓者內人前曾服用貴號所製之婦科三寶竟將已患數年之疾得以痊愈甚為欣感並因不慎致病略犯來時腹痛白帶亦多故今附上滙當一紙計大洋五元五毛祈將貴號之加料紅緞子仙膏一貼調經養血丸半料即為寄下勿悞是荷

綏興稅捐局張局長來函購仙膏

敬啓者前代友人向購貴藥房大貼紅緞子仙膏一帖當承惠寄並蒙贈帶藥暖宮丹一九試用有效舍深紉感茲擬續購紅緞子仙膏一帖仍要大帖者並請予贈給帶藥一付附上郵票三百分計合大洋三元之代價請即檢寄同件請寄綏中縣綏興稅捐徵收局長張阜岑收可也

黑龍江邊防軍保安游擊隊文牘副官任澤民先生來函云

黑龍江邊防軍保安游擊隊文牘副官任先生來函云 逕啓者上月由貴號寄來婦科三寶遵方貼服神效異常茲再寄上大洋十元收到時請即將加料紅緞子仙膏一大貼調經養血丸兩料帶藥一付火速隨郵寄下以便應用為荷 回件請寄中東路海拉爾新街日本當鋪後院交保安游擊隊部任副官即安

▲克山縣天德合燒鍋高德豐先生來函云 啓者鄙人前購貴藥房紅緞子仙膏及調經養血丸敝內子依法服貼病已霍然全丸茲有同病者閱悉擬再購紅緞子仙膏大中貼各一張調經養血丸一料半併滙上大洋九元五毛收妥祈即照郵勿悞為荷

▲滿洲里特別區警察第一科 在前金世五先生來函云 金勃先大藥房台鑒前由貴藥房購紅緞子仙膏並蒙惠贈帶藥照收後即使內子貼用旬日之間頗見功效茲再滙洋五元擬購大貼一貼

▲盤山縣稅捐徵收局王貴鶴先生來函云 啓者久仰貴號之紅緞子仙膏名聞遐邇久欲購備以應家庭之需苦於附近無代售處茲寄上郵票二百分請將大貼紅緞子仙膏寄下一貼為荷

▲紅緞子仙膏主治婦女經脈不調。月經不准。赶前錯後。經行腹痛。子宮寒冷。白帶過多。崩漏不止。或患小產。血少受孕。經閉經枯。瘀血凝滯。久不受孕。血色紫黑。或如汁水。面黃肌瘦。少食無眠。胸膈膨悶。午後發燒。心跳心忙。無論如何難治之症。或經多醫不效者。將仙膏貼肚臍一張。百病具消。

調經養血丸善治血氣虛弱。腹中癥瘕。肚腹疼痛。倦怠骨蒸發熱。氣短咳嗽。以及婦女百病。無不藥到病除。大有起死回生之效。凡婦女患病。無論輕重。早有新得。如能外貼紅緞子仙膏。內服調經養血丸。則百病若失。氣血充足。身體強健。可得家庭之樂也。

紅緞子仙膏定價大洋四元中貼兩元加料每貼六元 調經養血丸一料現洋四元

良機 本藥房為濟世活人起見紅緞子仙膏減價一半 每貼三元大貼者二元中貼者一元另送帶藥一付 加送

總發行哈爾濱道外十五道街 金勃先藥房

婦科三寶紅緞子仙膏代售處

遼寧鼓樓西金城大藥房 遼寧大成藥房 開原同源廣 鐵嶺德泰城 ……

東三省 總發行哈爾濱道外十五道街 金勃先藥房

外埠函購由郵滙下原價同件不誤郵滙亦可代收

臧省長請關東軍 剿辦遼西兵匪

奉天省長臧式毅，于二十七日特具公函向日關東軍司令部懇請剿討遼西盜匪，原文曰，敬啓者，近月以來，本省盜匪橫行，各地人民多處於水深火熱之中，尤以遼西一帶受禍最烈，敝府擬即積極剿辦，祇以保安之整理，尚未就緒，苦於實力不足，極知貴部對於地方治安關念甚切，特希貴部本救民之旨，充分援助，用機剿辦，俾一般商民得早享安寧幸福，是所切望，除向各該地商民切實曉諭，各安生業外，特此聲請貴部查照爲荷，此致大日本關東軍司令部。

臧省長委任 二三兩科長

臧式毅省長，爲恢復從前之辦公起見，特將省政府內，第二三兩科恢復，科長一席，昨已正式發表，第二科長，委王玉■充任，第一科長，爲洪怡賢，兩科長奉委，即到府視事云。

省府布置 顧問室

奉天省長臧奉久，以本府顧問在樓下辦公，諸多不便，將在西樓上參議室改爲顧問室，現由第四科僱來工匠，粉飾布置，一俟完竣即移入辦公云。

前省府職員 紛紛回奉 已達四十餘人

自奉天省政府正式成立後，臧式毅省長當佈告各科舊有職員均應回任，茲據調查，由廿日起，至廿八日止，回奉報到之前省府舊有職員，共四十七名，均經臧省長諭知，聽候一律委用云。

東北軍 進攻戰況

東北軍由錦方伸展兩翼，向奉之腹地包圍進攻，據聞三日得來之各路戰況，非常激烈，前綫學生軍因無作戰之技能，前亡極衆，而在錦省府支配下之馬步土匪，更隨地隨時對地方小民，任情刦掠，因而難民擊之逃避來瀋者，連日則絡繹於途云。

籌設貧民工廠

奉天市長趙欣伯，以奉天城關時局變更，錢法吃緊，一般貧民每日生活無法維持，發放餅乾，按設粥廠，不過維持餬口而已，日久月深殊非常久之道，無如設法令其自謀生活，而永久之生計，故擬定組織一貧民大工廠，俾城關貧民凡係男子，概行入廠，以謀永遠之生活，至於各局所行設法救濟，現正在籌備款項之中，以待籌有的款，即行開辦云。

自警裁員訊

自警局成立後，警官增多，比往昔加倍，前者齊局長爲節省經費計，已擬將局內之督察員，偵緝隊，差遣隊，及各科人員裁去一半，對各分局之局員隊長等，亦予裁去，惟警士額數則不減少，約至元旦日發表云。

遼西軍東向移動中 大虎山繼續增防

日警備綫路，大窪地帶，發生激烈之衝突，西營局遂於二十七日，將溝帮子北寧路綫開始移置之軍隊，同時並向大虎山一帶增兵，二十八日由錦到錢站之兵車共計二列云。■■人，肆行搶掠，由日軍派兵制剿，又復於廿六日襲擊鳳凰城高麗門之其匪團約四百人，於廿八日在高麗門東方十五里之地點集結，其一部二百人通過五龍背向安東移動，又在草河口東方十五里之馬河口附近，有股匪二百人於廿七日企圖襲擊草河口站，惟因中暫時中止，聞當可不久實行攻擊云，又訊，興京本溪湖中間地帶，清河城双嶺一帶有匪首輪子新部下數百人，似企圖襲擾撫順云。

兩分局嚴飭風紀

第八分局長，第九分局長王河賢，以現在時局，商埠治安，特別注意，故特由兩局長，對於警察，服裝不整不潔者，一律不准出勤，違則懲罰，以肅風紀云。

飭繳印花票

財政廳長趙鵬第，以前由奉天稅印花發票，前已令各稅局具領發行在案，惟各局前領存未銷各票，均未繳還，乃通令各局將前存各票，一律繳還本廳核銷云。

張飭沈鴻烈 派艦警備

張學良對於錦州方面，正籌備出兵防務，特飭令東北海軍司令沈鴻烈，派艦分赴天津塘沽，秦皇島等處警備云。

西路兵匪併進 窺伺新民

近復出自旗堡附近之義勇軍第四路耿繼周部，于廿七日更番出於該地東南大民屯一帶，又與屯小黑山方面之義勇軍第五路部主力，頃移動於白旗堡，此外在新民西北方有多數匪團互相連絡，虎視眈眈，窺視新民之機，形勢依然呈緊張云。

自治訓練所 一月初間開學

地方自治指導部，前爲養成自治人材，曾設立自治訓練所，開始招生，現將招足，日內即可考，試定於明年一月初間開學，開學後，每學員一月給予津貼三十元，以資優待云。

瀋縣公安局 佈置年防

瀋陽縣公安局長張鳳岐，以新年在即，對於附郭政務，極應注意，乃於日前召集行政總務司法各課長，及公安大隊長督查長及九分局長，開局會議，結果由公安隊抽四十人，並由總局派馬隊四十人協同九分局警士，保護附郭治安，不論日夜，均設卡檢查，馬隊遊巡，由廿八日起三日止云。

溝營路日軍 節節前進

多門中將，麾下日軍于二十八日未明，由田莊台出發，午前九時四十分，行至兩雙房子地方，突遇錦軍騎兵隊百餘名開槍射擊，日軍即時應戰，錦軍乃向大窪車站方面敗退，又其聯隊主力，在北寧支線鄭家店附近，受察實山部下胡匪攻擊，因之即時應戰，日軍方面，步兵在飛機野砲隊猛烈掩護射擊下，攻擊奏效，正午以後，匪軍潰敗，日軍即時轉採追擊戰，向北方進擊中，又訊多門師團司令部，二十八日正午抵朱家堡。

班禪來奉 尚無確期

關於蒙古班禪活佛來奉，茲經向小西邊門外班禪招待處探詢，謂班禪現尚在蒙，來奉無確期，新年後或取道庫倫赴平，亦未可知云。

通令各縣長 免來賀年

奉天省長臧式毅，現以國家多事之際，百端待理之時，屆茲新年，雖必須援例慶祝，但未便大事鋪張，而地方官吏，亦應以地方爲重，勤修政治，力維治安，不得擅離任地，來省賀年，雖可免除，此項無謂之虛耗，特於日昨通令各縣縣長遵照勿違云。

天氣豫報

南西風 晴

十二月三十日

廿九日之溫度

平均 零下十一度八

最高 零下八度三

最低 零下十五度五

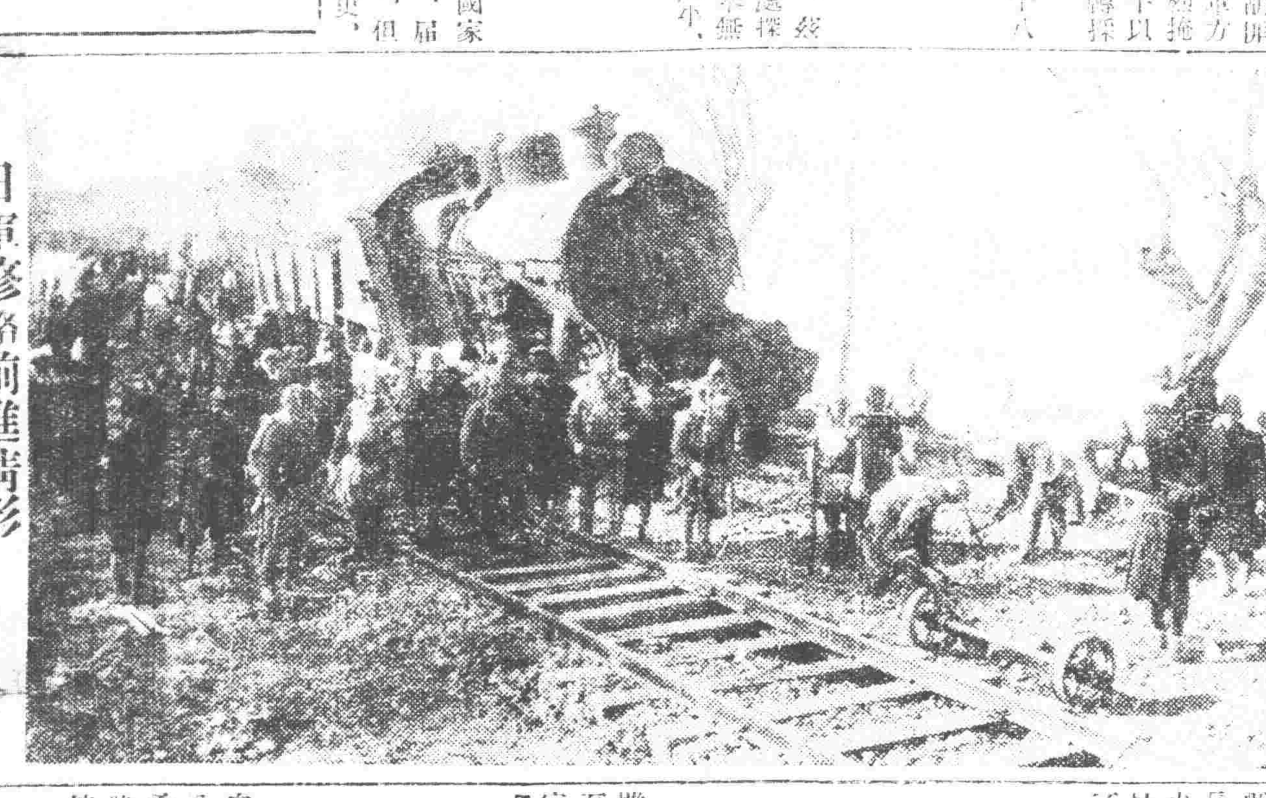

日軍修路前進情形

（前攻白旗堡方面衝突時所攝之影）

凡能奪得一縣者 即任爲公安局長

頃據消息，黃顯聲新定有獎勵攻戰策，勿論何人，凡能奪一縣者，即任彼爲該縣之公安局長，如具有佔領商埠車鎮之能力者，即任其爲該商埠之公安局長，聞對此而抱錯勇者，頗不乏人云。

各機關賀年 懸燈結彩

歲月不居，流光易馳，轉瞬新年，省政府特通令各機關，由本月三十一日起，至明年一月四日止，休假五日，新舊人員，均須於元日上午十時齊集省府舉行團拜，以資慶祝，爲節省物力計，不再開團拜會，省政府市政公署財政廳，警務處，均門首搭松枝牌坊，懸燈結彩，商民同樂云。

安奉綫方面兵匪 猶所在思逞

安奉綫沿綫屢次被匪擾亂，雖日軍數次往剿，迄未除滅，至廿八日晨，在林家台東方孔家市發現股匪二百餘人，計將八日晨圍鳳城北方約三十基羅米突之石頭城，突來匪賊數百，襲擊安奉綫，日軍事前知悉，乃派兵往剿，斃匪十八，又廿八日晨...

瀋水小新聞

一私宰被罰一

大南邊門外住有馮子安者，向出床賣肉藉資生活，昨二十八日晌間在家私宰肥猪之際，希圖省稅，不意被警察查知，將馮子安帶往警所，轉送分局按章罰辦云。

一乞丐滿街一

近來下級社會之貧民，因無以謀生，一變而爲乞丐者，殆不可屈指，商埠頃乞丐，或男或女或老或少，每日梭巡于熱鬧街衢，追隨行人索錢者，不絕如縷，凍餒之狀，令人不忍云。

一捕獲賭犯一

各地俱樂部設賭抽頭，關係治安，曾經趙市長派警探均行查抄，無如一般賭徒無法紀者，竟假奉陰違，開大西邊門外商埠大舞台內名爲演戲，內設有賭局十餘夥，希圖得利，於二十八日下午四時餘正在興高彩烈之際，第八分局派有長警十餘人，前往捕獲賭犯二十餘人，帶局罰辦云。

一十元現洋票 不翼而飛一

有小西邊門裏翠花胡同住戶施某，于廿八日午后一時餘，帶同幼子，至公園閒逛畢，回家以後，由腰內掏錢買物，查點錢數，忽覺十元現洋票一張，不翼而飛，殆係遊園時，被竊無疑，大呼倒霉不止云。

電燈廠結賬分紅

奉天電燈長大機氏，以本廠例有年終分勞紅利之舉，乃擬定援案辦理，飭會計科將營業賬目結算，以便將盈餘提成分獎各職員云。

鐵甲車司令 晉級少將

東北鐵甲車隊司令曹日章，頃特張學良爲鼓舞其進戰計，頃特晉予爲少將，所部三大隊，統歸榮臻指揮，惟現中之第三隊云。

城無閑屋 房租漸又貴騰

市埠自本年市面不景氣後，房屋十有三四空閑，迨事變後，富室遷徙，閑屋尤多，數年未見之房帖，街巷觸目皆是，不意近日四鄉匪患頻仍，鄉民紛紛遷來省，賃屋而居，無人過問之閑房，旬已由人租住殆滿，且租價之高，每間有達七八元者云。

石友三到德州 集合舊部驅張

石友三現因不張大勢非昨，仍共年出山西軍擇摩編制兩成，特勢赴德東，并鵰于德州，分頭向各方接洽，所謂實南之蔣，已密令集合，以遏北進驅張云。

新民遼西 檢查旅客

據路方消息，北寧路西行之客貨列車，於通過新民車站迤西，除於白旗堡經盤山之義勇軍檢查一次外，近更於大虎山晉滿帮子兩站由軍憲會同檢查尤爲嚴重，致旅客甚感不便云。

奉天市政公署舉辦 慰警游藝大會

奉天市政公署市長趙欣伯，以現在省城地面尚居安民樂業，大有太平景象，而得此地方治安平靜，實皆自衛警察之力也，市長有鑒於此，故特籌辦慰勞自衛警察游藝大會，演戲五日以資慰勞，此項大會除本埠名伶出演外，並請本城著名票友燕燕君，粉墨登場，賈氏四姊鴻兒妹，亦贊助義舉，演往劇，戲目未定，聞焦麟君，即賈紹麟，五天戲碼爲採桑，回令，捉放曹，珠簾寨，打鼓罵曹，山蓉請李曉秋君操琴，並請扮演連環套之竇二墩，地址已定東北大戲院，由新年一日起至五日止，共印紅黃藍白綠五種五日分用，已分散市署所屬警察局警士，想屆時該院車水馬龍，必有一番盛况也。

中山號警備 溝盤地帶

遼西方面，因日來盤山地帶往增防外，更令駐守大虎山之中山號鐵甲車，退駐溝帮子車站，對盤山間，不時游弋警備云。

出關軍 徵車拉夫

據內地來人談稱，最近由張學良加派之出關軍各旅，現正向錦，綏綏，及北鎮，黑山各縣，下令軍用徵車拉夫，每村徵車一輛，壯丁二名至五名，限各該縣長負責徵送勿違云，更聞該等之軍火彈藥，則率由灤州方面領取，聞北平方面業於該地設置總兵站一處云。

衛生處 計畫進行

趙欣伯市長，爲注重市民衛生，已將從前之衛生課，改爲衛生處，以資擴充展進一切，業委張伯森爲該處處長，趙國仁爲該處第一課長，王宗承爲第二課長，茲正計畫添設衛生救濟車，籌辦衛生所，聘請獸醫種種，上之各項計畫，正在進行，將來完成，市政衛生當有一番刷新云。

各縣公安各隊 改爲自衛警

臧式毅省長，爲劃一警制計，特于昨通令各縣，將所有公安，保安各隊，一律改爲地方正式自衛警，所有編制，均按警察法編制，限明年一月底編竣云。

煙公司抗稅

本市某某煙公司，因新省府成立，擬行紙煙統稅，該公司竟假詞抗納，堅不承認，是故省府茲派警察四名，常川在該公司工廠門首監視出貨，因此市面上該公司之出品，竟患缺乏云。

義勇軍槍彈 赴灤州領取

據聞遼西一帶之各路義勇軍，除其統由黃顯聲充任外，■■■指揮云。

東北政權制定 紅黃黑三色旗 元旦日懸掛

奉天省政府成立後，對于旗幟未，沿用青天白日滿地紅旗，僅于府門高揭紅綢奉天省政府五子方旗，現聞省政府酌定紅黃黑三色新旗，定于廿一年元旦日懸掛，現已通令各縣，及吉黑兩省一律於元旦日懸掛，並由商會通知各商號按樣製做云。

省府頒發 俸給表

省政府新任省長臧奉久，案查前地方維持會規定文官俸給表，尚未頒行，乃于廿八日頒發各機關查照辦理，俸給分簡任薦任委任辦事員等四項，簡任職分九級，八十元至二百四十元，委任職分五級，四百元至六百元，薦任職分五級，四百元至二百四十元，辦事員分七級，五十元至八十元云。

商民婚喪 鼓樂自由

奉天市警局長齊恩銘，因事變後，恐擾害聽聞，故將婚喪鼓樂取消，茲以地面安堵秩序漸次恢復，並經鼓樂紛紛呈請維持營業，有體恤之必要，乃通令各警察局後，商民婚喪鼓樂不得干涉云。

齊局長淘汰 督察員

奉天市警局長齊恩銘，爲整頓警務起見，對於不盡職之督察員，頃特淘汰十五名，所有遺缺，均派幹員分別接替，以資整頓云。

催解稅契經費

奉天省財政廳前以各縣，辦理典賣，田房稅契，應提用經費，特明定爲由稅契額中，提用百分之二五，現因經費支絀，遂於前日（二十六日）通令各縣遵照辦理，迅速解繳以符前案而裕經費云。

講武分校停課

北平講武堂分校，及憲兵教練所，現因當局需用此項學員派往關外支配一切，故已於本月二十日宣佈停課，各學員等即遵令出關服務云。

鹿鍾麟赴京

濟南訊云鹿鍾麟二十二早乘平浦車過濟赴京，石友三聞訊亦到站歡迎，相談甚歡，鹿語者諒之。

馬鴻逵 即赴寧夏

南京訊云馬鴻逵自經國府任命爲寧夏省府主席後，當以遂情複雜，主持諸多棘手，故遲遲未就職，目前馬向中調解張絃靖主任，對華北軍政各問題，已有具體洽商，張氏并允馬以部隊開拔之便利，故馬氏已決定赴寧省，其部隊已有一部向寧夏出發，茲悉馬氏擬於一中全會閉幕後，即離京返防，整率未開各部北上，取道包頭赴寧履新，主持邊防云。

來函照登

頃閱貴報載有東邊各縣匪患猖獗等語，查敝境雖處地處邊陲，人民素稱樸厚，自九一八事變以來，賴東邊于鎮守使之保護，海龍趙縣長之維持，不但未發生大帮匪患即小帮者亦無之，現下地方平靖，商民安居，誠恐遠道傳聞失實，用特函請貴主筆代爲更正以昭核實

海龍縣農會

海龍縣商會

本報啓事

本報今日（三十）爲趕辦新年號增刊，明日（三十一）無報，特此佈告，讀者諒之

盛京時報社啓

行市 廿九日

條銀標金

倫敦銀塊現行 遠卯 二〇片〇分

全 紐約銀塊現行 三〇片一六分

孟買銀塊現行 三〇仙八分

上海標金 留比 分

	午前	午後
開行	六六〇	[illegible]
下市	[illegible]	[illegible]
大價	[illegible]	[illegible]
小價	[illegible]	[illegible]

中外匯兌

英美滙兌 一弗四仙八分一

美日滙兌 三七弗五〇仙

美國上海滙 三三弗七分

上海東滙 賣 一二二兩二分一 買 一一〇兩〇分〇

上海美滙 賣 三三弗四分 買 三三弗八分七

上海英滙 賣 一先二片一六分九 買 一先二片八分五

瀋陽城內滙兌 現洋票滙上海 〇，九七五

現洋票滙申鈔 〇，七四五

金票滙申鈔 一，〇〇三

現洋票滙天津 〇，九九五

大連滙上海 七四兩二五

大連滙烟台 [illegible]

營口滙上海 [illegible]

安東滙上海 [illegible]

各地錢鈔

瀋陽

日站金票對現洋 午前 午後

	午前	午後
開行	[illegible]	[illegible]
下市	[illegible]	[illegible]
大價	[illegible]	[illegible]
小價	[illegible]	[illegible]
安數	[illegible]	[illegible]

同現洋對金現行：十點 [illegible]；十一點 [illegible]；十二點 [illegible]；一點 [illegible]；二點 [illegible]；三點 [illegible]

鈔票對現洋票：開行 [illegible]；下市 [illegible]；大價 [illegible]；小價 [illegible]；安數 [illegible]

全現行：十點 [illegible]；十一點 [illegible]；十二點 [illegible]

城內錢鈔：現大洋換奉小洋 六〇，四；金票換現大洋 〇，七四二；鈔票換現大洋 一，〇〇三；哈大洋換現大洋 〇，七五五；天津中交票換現大洋 一，〇〇〇

大連

鈔票對金票（午前市） 近卯 遠卯

開行 七四，〇〇；下市 七四，九五；大價 [illegible]；小價 [illegible]；安數 [illegible]

同現行（午前）（午後）：九點 七三，八〇；十點 七三，三五；十一點 七三，一五；一點 [illegible]；二點 [illegible]；三點 [illegible]

鈔票對小洋錢現行 二三，八五

現洋對小洋錢現行 一〇三，六〇

安東

鎮平銀對金票 午前 午後

近卯開 [illegible]；又下市 [illegible]；遠卯開 [illegible]；又下市 [illegible]

原開

金票對現洋票 午前 午後

近卯開 [illegible]；又下市 [illegible]；遠卯開 [illegible]；又下市 [illegible]

同現行：九點 [illegible]；十點 [illegible]；十一點 [illegible]；一點 [illegible]；二點 [illegible]；三點 [illegible]

長春

金票對大洋票現行；鈔票對哈大洋票現行；金票對吉官帖現行

哈埠

哈大洋票對金票現行 午前 午後

十時 三三，五〇；十一時 三八，一〇；二時 [illegible]；三時 [illegible]

營口

金票對爐銀現行；鈔票對鑅銀現行；爐銀對本票現行

各地豆粮

瀋陽

日站大豆（百斤大洋價） 午前開市 午後下市

十二月 [illegible]；一月 [illegible]；二月 [illegible]；安數 [illegible]

同年後開市 下午下市：十二月；一月；二月；三月

胡米（滿取）一包金票價：特等 [illegible]；一等 [illegible]

城內豆粮市：大豆 一，〇〇；豆餅 一，〇〇；豆油 [illegible]

十二月一日 [illegible]；一月一日 [illegible]

品名	價
大豆	一，〇〇
豆餅	一，〇〇
豆油	[illegible]
白小豆	一，〇四
紅小豆	一，〇四
花小豆	一，〇〇
吉豆	一，一〇
谷豆	一，〇〇
青豆	一，一〇
麻豆	一，〇〇
碗豆	一，一〇
糧子	〇，六〇
谷子	〇，六〇
麥子	〇，七〇
糜子	〇，五〇
稻子	一，〇〇
大麥	〇，六〇
小麥	一，四〇
高粱	〇，六〇
包米	〇，六〇
粳米	二，九〇
元米	一，五〇
小米	一，六〇
江米	二，四〇
勝米	一，三〇
稻米	二，四〇
糜米	〇，九〇
林米	〇，九〇
芝麻	三，六〇

大連

大豆（百斤鈔票價） 午前開行 午後開行

現帶袋 四，八六；不帶袋 [illegible]；十二月底 四，七六；一月底 四，八八；二月底 四，九五；三月底 五，〇五；四月底 [illegible]

豆餅（壹塊鈔票價） 午前（開行） 午後（開行）

現行 一，六五〇；一月半 一，七〇〇；二月半 一，七二五；三月半 一，七二五；四月半 一，七四〇；五月半 一，七五五

豆油（壹箱鈔票價） 午前（開行） 午後（開行）

現行 一三，〇〇；一月半 一三，〇〇；三月半 一三，四〇

高粱（百斤鈔票價） 午前（開行） 午後（開行）

現行 三，一〇；十二月底 三，九〇；一月底 三，六六；二月底 三，一〇；三月底 三，一二；四月底 [illegible]

開原

（大豆壹斗現洋價） 午前開行 午後開行

一月半；二月半；三月半

高粱（仝上）：一月半；二月半；三月半

四平街

大豆（壹斗現洋價） 午前開行 午後開行

一月半；二月半；三月半

高粱（仝上）：一月半；二月半；三月半

公主嶺

大豆（一斗現洋價） 午前（開行） 午後（開行）

一月半；二月半；三月半

高粱（仝上）：一月半；二月半；三月半

長春

大豆（一石鈔票價） 午前開行 午後（開行）

一月半；二月半 三，三三五；三月半

高粱（一石鈔票價） 午前（開行） 午後（開行）

一月半；二月半 三，〇〇；三月半

哈埠

大豆（甬特哈洋價） 午前開行 午後開行

一月半 〇，八七五〇；二月半 〇，八五五〇；三月半 〇，八九五

大麥（同上）：一月半 一，四七五；二月半 一，四六〇；三月半 一，五〇〇

國外商品

美國綿花（價一磅弗）：十二月卯 六，二五；一月卯 六，四〇；三月卯 六，五六；五月卯 六，七四；七月卯 六，九六；十月卯 [illegible]；現行 六，四〇

印度綿花（圓鏡）（跌）：卜羅吉印 留比分；沃拉拉印 留比分；孟高魯印 留比分

大阪期綿紡行（壹梱金票價） 午前（開行） 午後（開行）：十二月底；一月底；二月底；三月底；四月底；五月底；六月底

大阪綿布綫現行：龍C；軍人；鎮細；白羊

神戶豆餅：十二月底；一月底 三，一；二月底；三月底；四月底

地址 瀋陽小西...

帮匪逼進長春東 只隔一站

【長春】吉長路興隆山長春之次站附近、於廿八日朝、發現帮匪約三百名、勢頗危險、長春縣公安隊接得報告、急派警隊一百五十名、赴該地方、鐵道警備隊亦得公安隊協助、目下正與匪對峙中云、

蓮花泡營庫 移管警隊

【吉林】東關蓮花泡兵營及附近子藥庫、原日日軍駐守、茲日軍於上星期六移交、歸中方當局派吉林警察保安隊看管守護、聞日軍係出發剿匪云、

董主任設計 實小建築

【吉林】省立西關小學校校長、因本校校舍年久失修、茲請准教育廳長、撥款改建、刻正購備土木材料、關於建築之設計、已經教育廳長、由吉安工程主任董介枚、負責計畫、聞於來春解凍開工建修云▲

吉海路 聘日顧問

【吉林】吉海鐵路局爰總辦、爲謀路務進行、便利過事、便諮詢起見、擬聘任日本顧問一員、已商請長官核示、一俟照准、即實行聘用、關於人位、正在斟酌中、似有目的云、▲

宮傻子帮愈滋擾 下九台德惠均危

【吉林】擾擾蛟河之宮傻子匪帮、頃由舒蘭西南境、轉竄至永吉縣東北境、有擾攻下九台之警訊、該帮匪黨、擬竄過吉長綫、向德惠滋擾、中日軍警各隊、現正在防剿中、▲

永吉公安 局長易人訊

【吉林】永吉縣公安局局長關蔭軒、升充本縣縣長後、仍兼局原職、茲關氏因縣政太忙、不暇兼顧、向省警務處呈示辭意、已蒙照准、遺缺以本縣保衛總隊長關德權有轉任希望、又縣屬公安第一分局局長王成業、亦有呼聲、約來年一月初、即可正式發表▲

名花明珠從良

【吉林】東商埠怡春里寨樂書館、搭住妓女明珠、年屆花信、容貌平常、素爲尋芳者所賞、多欲納之爲妾、因年輸…未遂其願、現時…積蓄、每日除…論何人、一律拍紀貸見、近聞明珠與某青年人、結不解之緣、擬偕白首、據云早擬脫出苦海、不願爲皮肉生涯、無如總未遇相知之人、於今秋間、接該氏情投意洽、明珠亦因局面關係、事由不作、現正準備一切、擬與之從良、大約不日出理矣、

丘八賣土牛 被長官懲辦

【吉林】二十六日有某營兵士三人、將官發之土牛、在牛馬行街售賣、經其長官、由此路過遇見、立即暴打一頓、該兵士已知違犯營規、双膝跪地、百般哀求、並有好事者行路之人上前說情、無那該長官恨其入骨、又兼在震怒之際、萬不能釋放、嗣即令根隨其差役、上前將該兵士三人、綁至營部懲辦、並聞將牛馬行攤床、素日收賣兵士物件者、綁去多家云、

田莊台 平靜 已派員安民

【營口】邑北田莊台、日前戰事已歸平靜、茲聞於二十六日由日當局派員前往該鎮安民、並詢問地方疾苦、以資撫慰、是否屬實、無從訪悉、姑即所聞以誌之、

妻能讓財絕不讓 因爭分紅罵夥之詞

【農安】有工人某、不務本分、終日胡吹、大言不慚、不知者往往受其愚弄、日特其妻秘密賣淫生活、因備其安眠、故下逐客令、祇使彼等之交、求天罡地、沿門乞討、幸不死凍餒、殆、有子如此、不如無子、日前與妻好友勾留賭寶、贏些財物、因分紅利不均、致生口角、又復毆打、大言妻能讓你、錢不讓你、拘解者無不閧堂、伊倘機言醜語、恨罵不休云、

會局跑封者何多

【農安】本邑國稅會局總…究無如兩儀屯周姓者、開每會上竊三四十萬吊、匪處不僅花會、而牌九寶局俱全、隨意賭耍、每日賣食者賣錢三五萬吊、現均發財、遐邇集鎮、無此熱鬧、然賭廳人、騷擾愈甚、該處雖係長春管界、然距長窎遠、距農較近、誘賭(即跑封)多由此去、孫縣長爲清賭源計、令公安局飭各督查員、率同馬步保安隊、及一區官長警士、分途查拿跑封、聞已捉三四十名、均送縣懲辦、如此辦法、該會局無再損云、

果屬 指報騙財

【農安】日前西街双利棧寓有自稱天津民國日報駐吉特派員張銘超、親向各機關派報廿餘份、均預繳報費一個月、已誌本報、言明定於十二月一日來報、迄今月餘、不但報未發下、且片紙隻字不通、昨據外縣來人云、中東路沿綫多處伊皆如此辦法、伊繳去報費、均未來報、茲已證明確係指報騙財、望有管理責者、盡速捉獲懲辦、以昭炯戒云、

鐵道隊實行守備 分駐吉長海敦三綫

【吉林】鐵道守備隊駐省第一隊楊登舉隊長、奉金司令電令該隊所屬一二三營、分駐吉長吉敦吉海三路綫重要地點、實行守備、茲楊隊長令所屬第一營楊營長、率部駐吉長綫下九台、第二營部營長率部駐吉海綫盤石縣、第三營趙營長率部駐吉敦綫敦化、現已預備分頭開拔、第一隊本部仍駐本城、

參議諮議

【吉林】長官公署照長官…地面、…聘委蘇爲該公署參議、月薪大洋三百元、委趙太一爲諮議、月薪大洋一百元、赫趙二氏奉委後、業經到署謝委任事云、

警團公報停刊

【吉林】全省警務處、於民國十五年間、經前任王寶善處長、請准上峯、特出一警團公報、每星期出一册、分飭全省警界機關、迄今已出多年、忽於日前、因某項關係、經現任修處長、將此報暫行停刊、惟辦報之科員、楊茂亭、該處長調委保衛團管理處、收發處科員云、

關營長剿匪凱旋

【吉林】長官公署警備團第一營長、關東卿、前奉熙長命令、赴外縣痛剿匪首、殿九江等、迄今月餘、該營…將匪擊敗、並將匪…馬二十餘匹、於昨率隊回省、該團長親至部慰勞讚許、熙長官聞訊、亦甚欣慰云、

公安金局長 注意冬防

【農安】公安局長金國楨、以冬防吃緊、特飭城鄉各區分局長、各于所管境內、嚴加防範、務須抽查各住戶及旅店妓館、凡形跡可疑之人、應予嚴加盤詰、以清盜源而保治安、並飭隨時曉諭城鄉商民各住戶、如有親友住宿其家、應臨時報告該管警察、以備檢查、而免匪人混跡、倘傳知以後、有容留私人、隱而不報、如經查出、以和匪人科罰云、

招集境界沿綫各村長 開中日協防會議

【海城】附屬地日本警察署長垣氏、鑒於近來帮匪四起姦搶燒殺、日甚一日、若不設法杜止、深恐潛伏滿鐵管境、破壞治安、茲爲防患於未然計、特通境界沿綫各村長副、於今二十八日上午九時、齊集該署討論中日協防事宜、以期收效而清匪源云、

執委會通知 年假

【海城】縣執委會、鑒於新年將屆、遂規定各機關年假期限、計由十二月卅一日起至一月二日止、共計放假三日、停止辦公、但各機關仍須有按日值班者、以便要公、以符舊例並表質慶云、

警察署嚴禁 私運軍火

【海城】縣警察署署長、鑒於際此時局不靖、恐有不肖之徒、及好事之輩、私運軍火、接濟匪徒、影響治安、莫此爲甚、當於今日通令各分局所、以後凡各機關行人攜帶軍火者、以保治安、倘遇有未領執照攜帶軍火者、如無護照、即將軍火留…詳加盤究云

歲暮遍地皆窮聲 切希新年好景況

本年東省時局大變、影響民生、實非淺顯、因而今歲將暮、遍地皆窮聲、如能以爲此時臨月之苦、則尚可暫忍、惟切希此苦不久、來年漸轉景況、以舒愁眉、茲將各地民生窮苦情形、彙誌如下、

新年將屆 討賬難

【海城】邑內各商家、習以轉瞬新年即屆、照例結算欠賬所有拖欠欵項、如期催討、奈錢法奇緊、付償者少、頗感艱難之至云、

金融奇緊 荒閉多

【海城】自經事變圍法奇緊、商業蕭條、迄今三月之內、城關營業虧累竟然倒閉之商業、共計八十三家之多、因之市面、頓呈暮氣云

跪地叩首 討債

【新民】縣街同聚成之大司務李闌良、自今春賞劉振新之豆富、當時價值七毛、言明到秋場完付豆、劉某共計買豆五石、當時作價、本年現作三十五元、劉某因時冬已到完、即向李某討豆、乃李某竟無力償還、劉登因近時豆價暴落、不但無利、還不够本、即屢追討不償、無法跪地向李某叩首討債、不異窮花子乞討、錢法之奇緊、可見一斑云

汽車營業難 乘客寥寥

【營口】埠內三義興搭客汽車、現已通至西大街天后宮、東西街接一片、長約十里以外、交通程便、惟時屆隆冬、市面蕭索、每次行車乘客無多、不但從之踴躍、入欵亦因之減少云、

賣肉者多 食肉者少

【營口】埠內各菜市左右、凡道旁陳列猪肉者、近來日多、原以附近村民、猪價大跌、各此內業者、較前激增、惟購食者殊爲稀少、錢法奇緊、於此可略見一斑云、

江廣信公司紙幣 無印券兌換困難 農民小販吃大虧

【哈爾濱】黑龍江省廣信公司、發行之有印哈幣、充斥哈市、多有超越限定之號碼者、會由商會傳知各商、凡號碼外之各票、一律停止行使、茲悉該公司有一種無印之大洋券、在江省行使、何時作八扣、哈廣信公司對外、則表示充分兌換哈券、實際上前往兌換感受並分困難、但有持此鈔赴商兌不得者、或爲數過多而兌得一半者、由江省來哈之農民小販、持此種大洋券來哈、因不知廣信公司之大門、賤價入吃虧虧云、

接 由洮、

警察恩餉

【海城】本縣當局、鑒於事變以來、三月有餘、各機關職員及邑內警察、照能在乘危亂局中、照常服務、殊堪嘉許、故擬在此月份、加發恩餉一月、以示薄獎酬勞云、

新年伊邇 提前發薪

【海城】孫委員長鑒於新年在即、各職員需欵孔急、特擬提前放薪、以救眉急、而示體恤等因、茲已通知所屬知照矣

警務處委任課長

【海城】警務處長崔文鎧、現查該處總務課、無人負責、茲委前公安局行政股長尚子元爲該處總務課長、以專責成、當於月之十六日正式就職、仰各知悉云、

省政府佈告

【海城】省政府日前分發佈告、略謂奉天省政府理已成立、茲復家紳商農工各界、推式毅任省長、情關桑梓、義何容辭、而利進行云、

欠外埠賬 應付難

【岫岩】縣城商號、對於鄉間主顧、多半賒賬、爲向來習例、每至冬後由欠者自動償還、或由債權者催討、如數清還、十居八九、孰意今冬後受時局變動、諸事停頓、錢法困難、更無論矣、以是欠債者更有藉口、幾如無事、一般商號欠外埠貨賬、祇得另籌他法應付、一於仍令派人下鄉追債、奈產物收獲不佳、復不值錢、商號多體亦諒、通融辦理、在在不輕微之商號實在難以維持云、

沿河商業 多停閉

【營口】埠內後河沿街、每於冬初閉河後、所有各項商號生意最爲繁盛、茲屆降冬之際、輪舶早已停航、沿河各商家、除魚蝦房子少數營項外、餘如雜貨小鋪、每日售貨更爲寥寥、多半停閉無法支持云、

【黑龍江】自日軍佔據黑山後、我軍退往克山拜泉、故省城附近已無政府狀態、胡匪因之而起、附部居民、紛移省安以東、省城糧食來源、素仰四鄉出售、今齊克路中斷、農民亦不敢向省運糧出售、現商會爲救濟計、特派人赴洮昂路沿綫收買、計廿四廿五兩日、已運到糧石兩列車、但收買極爲困難云、

稅捐局令屬 禁止舞弊

【海城】稅捐張局長由省歸海、須任省令、略謂各稅捐徵收局所、對於徵收稅欵、時有額外留盈、以飽己囊、業經通令嚴禁在案、仍恐日久生玩、茲特重申前令、嗣後不得再事舞弊、如被查出陽奉陰違者、定行重懲、決不姑寬云、

竄入各村股匪 幸被擊退

【海城】頃據探報、西北附城鄉徐家園子大甲屯台子等村、於昨夜半、闖進股匪六百餘名、大事搶掠、旋經游擊隊聯莊會、猛力攻擊、匪始不支遂潰散竄云、

教育處分兩課

【海城】教育處、前只有第一課、分掌處務、茲以經費支絀、遂改伊爲學務社會兩課、孔子厚掌學務、張漢俠掌社會、二氏業已正式視事矣云、

楊技師赴耿設機

【海城】地方電話局技師楊國楨頃奉局令、赴九區耿莊子按設電話機、該氏即日前往云

謠諑充市惑聽聞

【海城】近來街巷內、有一般售小五成紫…、作種種謠諑、惑人聞聽、高談闊論、捏造空氣、若不嚴予查禁、殊與治安有莫大妨碍、望負管理之責者亟應嚴禁、以安人心、則幸甚耳、

和龍縣因經費奇絀 裁撤警所十一處

【延吉】和龍縣警欵減去三萬元、業誌本報、公安局長以經費既減、必須裁撤分駐所、始能撙節出此筆欵項、故召集各分局長會議、討論裁撤辦法、結果、共裁去分駐所十一處、至于裁撤何處、尚不得知云、

調查各縣 實業

【延吉】實業局近奉廳令、爲計劃全省實業進行起見、特派省內實業人員赴各縣實地調查各項實業、並附開應調查各項十餘條、飭各實業機關知照實廳員到時妥爲接洽協助引導、實業局刻正預備中云、

令各機關 報經費表

【延吉】新任縣長高立垣氏、茲爲明瞭所屬人員及經費數目起見、日昨飭查報、聞各機關刻正辦理中、不日完竣、即可呈報查核云、

車証一張 日金兩元

【延吉】化達鄉居民呂忠文劉德福等、以拉腳爲生、於十六日赴經和龍八道河子地方分卡、飭令繳納車捐、每車納日金二元、否則留難、該車已等…

自治指導部通告

【海城】本部本善政主義、改善各縣行政、如治安之維持、民生之改善、暨吏待遇之改善、教育之振興、交通之暢達、產業之提倡等、以臻於完全之地方自治制云、

警界消息

【延吉】▲本縣因頻遭命災、各鄉居民、對于應納各租賦、均無力籌措、茲聞十九年度大租積欠甚多、地方各機關因而頗感困窘、縣長爲維持地方收入起見、特調令警團派人赴各鄉催徵十九年度積欠之租賦、以維地方經費云、▲縣公安局佈告云、本局十月份遵警開除警士在案、茲將十一月份遵警開除、計違犯隨興等十七名、共罰金吉大洋一百七十九元云、▲縣保衛團陸軍第三營移防、所有各區公安分所警士、各調二名入街、以厚實力、而維治安、茲聞因各分所警力單薄、自二營八連調入本街填防後、所調各分所警士均遣回原防云、

有麵粉參千袋 備賑豫先調查難民

【開原】自事變後、鄉間馬賊蠭起、綁掠燒搶、勿論窮富、逃避一空、於是避難來城、多有乞食困難者、自治會頃奉日方命令各難民、特備麵粉參千袋、自便賑濟、該會遂派視察員會同警察按各胡同各院詳查註册、將難民人口數彙報日方、即可照數發到、分別發給云、

郵局已恢復 收寄包裹

【延吉】吉黑郵政管理局前因時局不靖、曾通令各局停止收寄哈爾濱迤南各包裹、一般寄包裹者、咸感不便、茲聞該管理局、爲便利民衆計、近特通令各局、暫准收寄零星包裹、其他大宗商業包裹、暫不收寄、現本埠郵局已奉到該項通令云

自治會 委任警官

【開原】事變之後、城內秩序主持乏人、當經地方熱心維持各士紳、出面主持、故有自治委員會之成立、各委員對於治安方面提出案決、遂將治安局改爲警察署、局長爲署長、分局長爲分署長、以期名實相符、刻經自治委員會將各警官均行重加委任、於月之二十五日、已行發給領証矣、

新來稅局長 不讓接事

【新賓】月之二十日、由奉天來一楊鴻閣者、係新賓稅捐局長職、縣稅局張局長、不知如何、不辦交代、未讓楊某接收、不知楊某果奉奉天當局之任命而來歟、抑由錦縣省政府派來歟、令人莫明其妙云、

孤假虎威 仗勢欺人

【新賓】縣街住戶白品清、因其子曾任縣知事、在縣屬二區沙寶湯買地若干、租給韓人種粳子、自某用一經管地租之人、名劉貴者、借主之勢、狐假虎威、其恃勢欺人情形、如縣屬二區火石嘴子村附近河道、原有韓人修一水壩、預備種粳放水、該村一般農民、見河有漁、約集該村農民三十餘人、齊往提漁、而劉某見該民可欺、竟唆使韓人、捏詞誣諂該村農民硬、言該民捕漁時、將韓人之粳壩挖壞、強逼賠償、該民不服、劉某唆使韓人赴沙寶湯村公所、捏詞誣賴、挖壞粳壩、該村公所、懼於某之勢、並不往該地視查、即派人將該民多名傳案、不問是非、罰令該民柳柴五百萬、現洋十八元、燒酒二十斤、大椅十五根、把條十五根、作爲賠償粳壩了事、該民等以劉某藉端詐詐、實係乾枉、不甘受罰、竟究如何、訪明再誌、

曲家床子失火 損失兩千餘元

【新賓】縣街河南曲家床子於月之二十四日午後五時許、不知如何失愼、火光中天、幸經鄰佑多人、挑水猛救、未致殃及鄰居、當時觀者人山人海、公安局恐有意外之虞、派警多名、鎮壓地面、並有東大營陸軍前往維持、聞曲家床子頗有積蓄、其損失不下兩千餘元云、

徵收商民養丁費

【開原】前任公安局局長尹捷卿、於夏防時、當因城防、特向商農兩會提議添設城防自衛團團丁三十名、後因匪氛愈熾、又續添團丁三十名、直至事變、嗣因帮匪蠭起、防務緊張、經自治委員會公決、將此團、延長、補助城防、所需丁餉、可由商民各戶分五等納養丁費、刻因陽曆年秒、該團需欵、故經各團常等出而募集焉

冬至節學校休假

【開原】自事變後、所有各級學校均行停辦、經教育局長丁一青、爲注重教育、已令城廂各初小學校、即可開學、以慎重光陰、而免荒廢學業、於是各初小學校、令開學、惟高級以上各校教職缺之尚難開辦、於月之二十三日、爲冬至節令各校校長遵援成例、已行休假一天云、

警隊迎迓忙

【開原】城內警察署與警察隊、於昨(二十二)午前十時、列隊在南關接迎日軍參謀長入城、越時返驛、午後二時許、程署長韓大隊長率領各隊在南關列隊迎迓奉天自治指導部代表蒞城、赴自治會與指導委員長等接洽、於晚五時即返審家台驛乘車旋省云

劉所長升充局員

【開原】本邑警察署署長、程星五氏、因離由保第七區潘局員廢弛職責、已行撤職、所遺之缺、關係重要、未便一日空懸、當查有九區南街分所長劉世文、精明幹練、誠實可靠、應行提升、於月之二十七日、正式發表表、該分所長奉交後、即將一切事宜、從速結束、一俟交清、可往七區接事云、

警察署領到皮衣

【開原】警察署長程星五氏、因警察隊與各區分局警察於此冰天雪地、晝夜服勤、若不穿用皮衣、不足禦寒、是以呈請自治會核發、當經照准、即請奉天指導委員會、從奉天被服廠發下皮大氅皮襖共數百件、於月之二十五日運到警察署、程署長立將皮大氅發給各分局、小皮襖發交大隊部云、

檢驗所逾期停止

【開原】本邑警察署爲預防未然、撲滅疫癘、保全人類安寧、力謀公共幸福、已設臨時檢驗所(一)育嬰學校(一)第三小學校(一)商會(一)縣立師中共四處、聘得范中霖等爲醫官、警察署已令各所派警挨戶催赴檢驗所、一一檢驗、於月之二十四日至二十六日止、刻已逾期、即行停驗云、

警官更動 計廿五名

【貔子窩】本埠警察署因事務關係、與行大異動、計司法主任田上警部轉城子疃派出所、元城子疃彥木警部補轉南滿線表地、城街因與莊復縣交界防務重要、故此次以警部主之、該警部爲警部補時、曾在該地服務、舊地重遊、當於治安上有所貢獻也、至於巡查鈴木氏以下二十五名轉於南滿線其缺額由本期警官練習生添充云、

郵便局長逝世

【貔子窩】本埠酒見郵便局長因病逝世、於二十八日舉行告別式、各機關皆有代表與祭、聞該局長辦事認眞待人和藹、不意一病不起與世長辭、識與不識同伸哀悼云、

劣馬駕車跌傷人

【貔子窩】本埠某號馬車二十七日、載大連海關巡役高煥如夫、急赴車站、行至大草市因馬有惡癖故而驚逸、高夫人情急跳下、跌得人事不省、呼吸停止數分鐘之久、頭部鮮血直流、當將抬至西街醫院、經龜磨公醫注射後、始恢復知覺、屢咯鮮血、狀甚沉重、據醫生發表、倘經過良好、可保性命、惟非兩星期治療不可云云、

少婦遇人不淑 投官請離

【大連】市內大黑町二百〇三番地住戶呂福亭處、住一李程氏、河北省靜海縣人、年十七歲、家貧、雖自給其母乃倩呂福亭代覓東床之選、有木工李鴻仁者、由左人年卅九歲、尙居無偶、經呂福亭之撮合、於本年一月、程氏即與李鴻仁結婚、程氏碧玉年華、當此新婚燕爾、自是和樂且耽、但鴻仁娶妻後時常怠工、以致收入減少、而日用又加多、因而無法支持、乃思赴朝鮮京城、往其兄李傑處投托、鴻傑亦木工、於得其兄允許後、彼夫婦遂束裝就道、在鴻仁本意、擬攜程氏外出、不過爲遠離其母、乘機棄得善價、即可藉以生財、於京城期間、有時或微露已意惟程氏乃顧岡村女、矢志不移、鴻仁滿過滿望、漸施虐待、程氏慘遭隱忍、後其嫂氏與之同道東連、寓於日新街五番地王理論處、不數日鴻仁亦至直然詰程氏、謂暫售之於青島、即促程氏俱往、程氏焉肯服從、致觸鴻仁之怒、欲施暴力壓迫、當其知畏而聽指使、請請求保護、並要求官方主持、許其離異、聞警署方面、須俟調查、始能發落云、

失女纏訟案 五年始大白

【大連】市內橋立町露天市場二區、住戶李位顏者、有三女年二十三歲、於民國十五年之時、許配於山東泰安縣人、趙河發爲妻、時李住與趙家相距約二里之遙、一日趙李氏歸寧、居數日、由李送回夫家、距門不遠、李因就便赴戚串張家看望、囑趙李氏自歸、當此時有該縣鉅三郎爾俊振隆者、久已垂涎趙李氏姿色、以爲奇貨可居、至此計乃得售、竟施其妙術、將趙李氏誘拐來連、任於富久町八十五番地、而彼李趙兩家、尙在悶葫蘆中、逾數月趙家以爲李氏久住不歸、即往探詢、而李氏則謂伊女已經早歸、於是兩家相爭相抵、莫衷一是、致與訟不休、近趙李氏於連通閩乃父、事乃大明、李位顏乃遄來大連向小崗子警訴、請官保護云、

爲救濟隊 募欵成績

【依蘭】本邑紅卍字分會於江省前月發生衝突、卞奎暨濱江分會、均組救濟隊、從事救濟、惟依蘭距離較遠、擬將組隊改爲募欵、滙交卞奎分會撥充一切費用、現已募妥大洋壹千元、不日滙寄、俾符慈善宗旨、茲將捐欵姓氏列後、李杜捐助哈大洋五百元、依蘭分會貳百六拾八元、段雲琦貳拾元、李元德拾元、李鳳瑤拾元、王永茂拾元、莫殿成拾元、王志榮拾元、關連起齡拾元、何紀修五元、裴怡軒五元、陳筱颿五元、夏王清五元、馬奇覺五元、陳宗岱五元、李殿廷五元、鄧中山五元、關琦五元、段雲峯五元、理善勸戒烟酒公會五元、蔣樓五元、辛俊廷五元、周尙青四元、王承傑四元、范嘉恩四元、徐淮二元、陶琛二元、張壽亭二元、蔣秀川二元、楊清馥二元、李建唐二元、張純二元、張克先壹元、陳有安壹元、張榮壹元、隋義財壹元、陳萬生壹元、高繼山壹元、

禁止濫修槍械

【依蘭】本邑公安局長莫長齡、鑒於民間所有槍械、往往有私自包攬修理者、甚至良莠不分、盜匪之槍、亦能爲之修理、殊於地方治安、大有關礙、現已力加禁止、凡民間槍械、須來城在官爐修造、否則定予究辦云、

法領館改 已分函各處知照

【哈爾濱】外交部駐哈特派員辦事處、以駐哈法國領事署改組爲一等領事署、特分函本埠各機關云、案准駐哈法國領事函稱、前奉本國政府令、駐哈爾濱領事署改組爲一等總領事署、並由外交部派阿樂貝爾名香爲本署總領事、等因除分別呈報外相應函達查照云、

一分局捉賭送縣

【五常】山河屯公安第一分局局長闞松年、日前親身帶警數名、拿獲賭局、計賭犯四名、於二十三日派周局員帶警兵四名、押解賭犯、以送交公安局轉縣政府罰辦云、

辛校長熱心學務

【拉林】本鎮第八小學校校長辛禹襄、提倡學務熱心教育、該校今年改爲高等女校、委任教員、分担功課、考查成績、頗有可觀、可見辦校長與學有方云、

聖誕節

【岫岩】十二月二十五日爲耶穌降生之日、一般信徒咸集於一街禮拜堂內、首由袁牧師等演說新舊約及救主降生經過情形、欲新入教者有隋楊于徐等十餘人、經袁牧師特爲之行領洗禮、極極盡其誠、此係上午大概情形、下午仍有中背之講道云、

師範講習畢業

【岫岩】南校附設之師範講習班、已屆原定一年畢業期限、由二十三日起由教友校長督率教員、將所授課目逐一考試、二十六日准可完竣、二十七日邀請夏祥昕石新王等教育首領講演教授宗旨、俾各生爲師有所遵循、二十八日開本校師生茶話會即行解散云、

…腫痛如火燎…肛門…化痔…代售處…

司各脫乳白鱉魚肝油

小孩或先天不足或乳水不調必[…]肌瘦發育
維艱若常以司各脫乳白鱉魚肝[…]則必天
真活潑伶俐聰敏矣爲母親者應時[…]之
此油兼治傷
風咳嗽肺癆
等症

各大藥房均有出售

柯達鏡箱

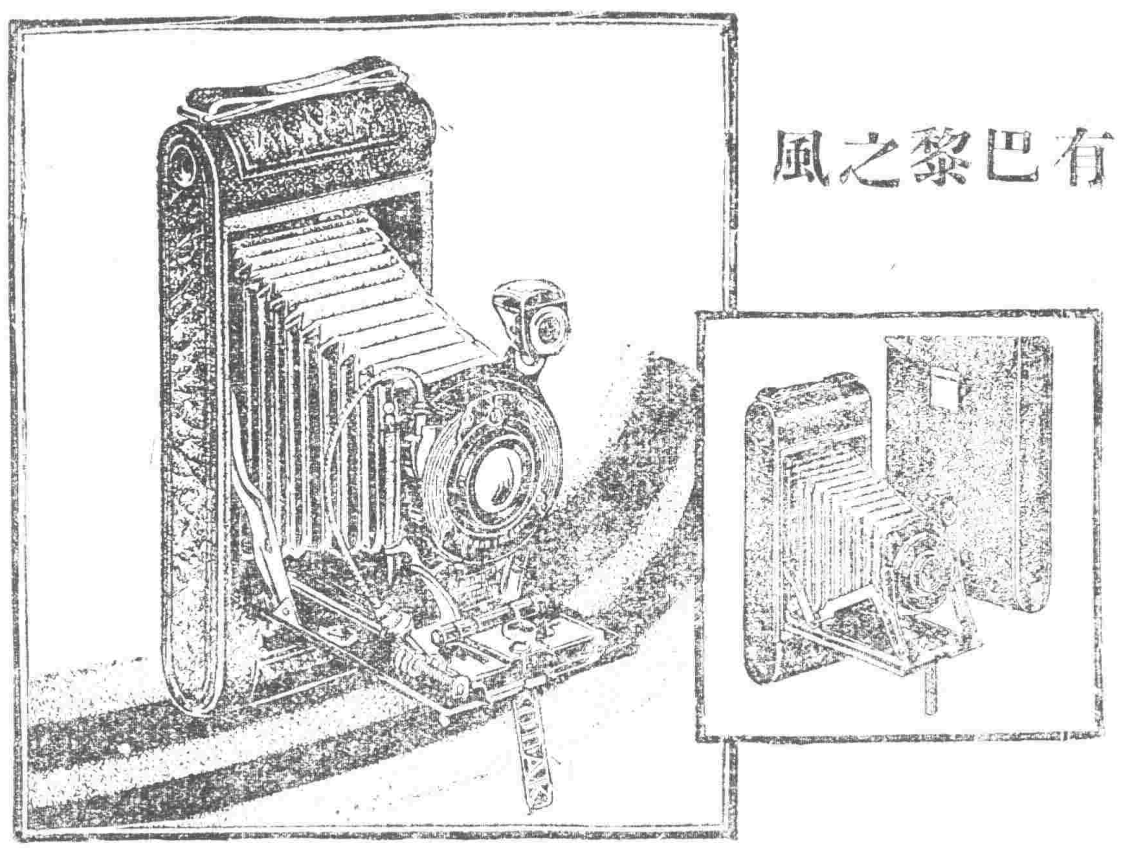

有巴黎之風

柯達鏡箱的製造家好比巴黎著名的時裝家。對於花式構造。無不應時革新。而且都具美術思想。宇宙間的五光十色。柯達鏡箱都全。顏色漂亮。經久耐用。攜在手裏。時髦雅緻。

柯達鏡箱的式樣和構造雖則複雜。但是他的用法極其簡便可靠。拍出來的照片也非常顯明悅目。種種特色。十全十美。並且售價低廉。更可使人滿意。

美商 柯達公司

上海總行圓明園路二十四號
分行香港德輔道中六十七號
天津中道一百三十號

KODAK

杞人憂天人莫不笑其過慮之甚謂當然尊且[…]有之將
世君寄身宇宙亦覺生趣索然乎若然則五十步百步之悲觀耳
[…]乎夫悲觀意念原不與生俱[…]皆爲肝經失調或腸部
阻[…]致之但服清導丸數粒緩[…]肝疏其滯行見身健神
怡[…]士問題自較迎刃矣[…]食積以及志氣灰頹等症
清導[…]而効速舉凡便秘肝[…]
莫不奏[…]
價目每瓶[…]八瓶三元五角[…]取[…]遠東總發行上海江西
路四五一[…]大藥房
各藥房！

愛理士紅色清導丸

PINKETTES

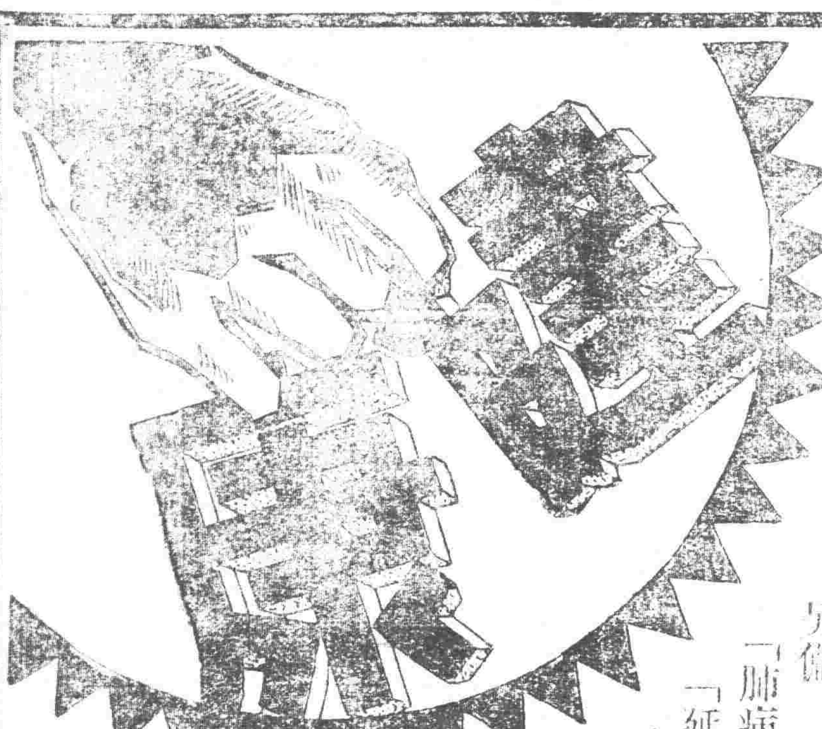

沒有勝逾鐵劑的強壯劑

補爾多壽者、乃供給血液源泉的有機鐵、與貴重蛋白營養素Protrbin的鞏固結合體也、故不但爲馳名世界的補血強壯劑、亦乃舉世無雙、人類最需要的、補血營養強壯作用的名貴補藥也。

另備「肺病養生法」「延年益壽法」函索即寄。如要樣品、請寄郵票十分。

補爾多壽

補血 補精 強壯增進劑中第一藥

人體構造的原素品、臟器內必不可缺的、有機性鐵蛋白酸化合物、補爾多壽之化學名、爲有機性鐵蛋白酸鈉、故其組成完全相同、所以服後容易吸收、迅速同化、以供造血之用、補血肥肌又添精髓、美容艷色又健身體、功効還多、不及備述、強精健[…]無上靈藥、味美芳香無副作用、藥分五種、各有專効、補藥之王、健體妙品、對症擇藥、便利何如。

全國各地大藥房均有出售

總發行所 大阪 藤澤友吉商店化學製藥部
大連支店 大連市山縣通七
總經理處 大連 日本賣藥株式會社

SANATOGEN

The True Tonic-Food

歐美名醫。對於散拿吐瑾延年益壽粉之補虛強身功能。非常信任。皆由個人經驗證實。病家服散拿吐瑾可於最短時期內。使全身細胞大活潑。身心因之健全。且補力甚久。與普通補品迥異。並可與他藥同服。毫無困係。若如神經衰弱或病後需補。散拿吐瑾可使週身臟器復元。體重增加。永久健康。見効之速。出乎意外。

各大藥房均有出售

柏林華發大藥行監製

中國總經理

總商 美最時洋行

散拿吐瑾

世界各國醫[…]一致推許[…]補品